

目 次

書表名稱	頁次
一、預算總說明	1
二、主要表	
1. 歲入來源別預算表	15
2. 歲出機關別預算表	17
三、附屬表	
1. 歲入項目說明提要表	19
2. 歲出計畫提要及分支計畫概況表	26
3. 各項費用彙計表	36
4. 歲出一級用途別科目分析表	38
5. 資本支出分析表	40
6. 人事費分析表	43
7. 預算員額明細表	44
8. 公務車輛明細表	46
9. 現有辦公房舍明細表	50
10. 捐助經費分析表	52
11. 派員出國計畫預算總表	55
12. 派員出國計畫預算類別表—考察、視察、訪問	56
13. 派員赴大陸計畫預算類別表	58
14. 歲出按職能及經濟性綜合分類表	60
15. 跨年期計畫概況表	62
16. 委辦經費分析表	64

17. 立法院審議中央政府總預算案所提決議、附帶決議及 注意辦理事項辦理情形報告表.....	66
18. 艦艇油料明細表.....	76

預算總說明



行政院海岸巡防署海洋巡防總局

預算總說明

中華民國 102 年度

一、現行法定職掌

(一) 機關主要職掌

1. 關於海域犯罪之偵防事項。
2. 關於海上、非通商口岸之查緝走私事項。
3. 關於依法執行下列事項：
 - (1) 海上交通秩序之管制及維護事項。
 - (2) 海上船舶碰撞及其他糾紛之蒐證、處理事項。
 - (3) 海難船舶與人員之搜索、救助及緊急醫療救護事項。
 - (4) 海洋災害之救護事項。
 - (5) 漁業巡護及漁業資源之維護事項。
 - (6) 海洋環境保護及保育事項。
 - (7) 其他依法執行事項。
4. 關於海上涉外事務之協調、調查及處理事項。
5. 關於海上巡防勤務、業務之規劃、督導及考核事項。
6. 關於船舶、航空器之規劃、設計、建造、維修等事項。
7. 關於風紀維護之規劃、督導、考核及違紀案件之查處事項。
8. 關於訓練之策劃、執行及考核等事項。
9. 關於各項法令疑義之解釋及簿冊之規劃設計事項。
10. 其他依法應規劃、執行事項。

(二) 內部分層業務

本總局置總局長 1 人、副總局長 2 人及主任秘書 1 人，下設巡防組、海務組、船務組、後勤組、勤務指揮中心、秘書室、人事室、主計室、督察室、人員研習中心、偵防查緝隊、直屬船隊及各海巡隊，其設置各依有關法規規定之。

巡 防 組：規劃巡防勤務、勤務人力、艦艇調遣、轄區劃分，及情報諮詢、蒐集、運用與情報人員考核，以及海巡國際交流與海上國際事務處理等事項。

海 務 組：執行海上交通秩序、船舶事故、海難之搜救及緊急救護、海洋環境保護及漁業資源維護、資訊業務、海洋

- 資訊之處理、通報、蒐集、推廣、調查、研究等事項。
- 船務組：掌理船艇管理、設計、建造、保養、大修、歲修、航修規劃設計、料配件籌辦、航行儀器、無線電設備規劃、執行維修等事項。
- 後勤組：掌理廳舍營繕、服裝、財產、物品、採購、裝備、車輛管理、不動產土地、廳舍、港灣、碼頭之分配規劃、撥用、管理、執行及搬遷、糾紛處理等事項。
- 勤務指揮中心：掌理海上治安狀況之掌握、緊急命令之傳達、奉令調度人員、艦艇、指揮、支援及緊急事件之處置事項、勤務之指揮、管制及調度等事項。
- 秘書室：掌理文書、印信、出納、庶務、公共關係、研考、施政計畫作業、法制作業、為民服務及其他不屬於各組、室、中心之事項。
- 人事室：依法辦理組織編制、人事人員管理、考試分發、任免遷調、考核、獎懲、考績、服務、進修、待遇、福利、保險、退撫、人事資料、心理諮商及其他有關事項。
- 主計室：依法辦理單位預、決算之編製及審核，單位預算執行、審核及帳務處理、各項統計資料編纂及管理、主計人員人事案件及其他有關歲計、會計、統計事項。
- 督察室：掌理風紀維護、政風業務、勤務督導、公務機密、設施安全維護、身家、交通事故、與民眾發生糾紛案件之調查、採購案件監辦等事項。
- 人員研習中心：掌理海巡人員長年教育及海上執法、海事技能、船務技能之訓練、國內外進修考察之計畫、遴選與審核及推廣教育之規劃與執行等事項。
- 偵防查緝隊：掌理海域犯罪偵防查緝、鑑識、海域涉外偵防、犯罪情報、非法入出國、槍毒、逃犯或其他犯罪查緝及通訊監察之規劃、督導及執行等事項。
- 直屬船隊：掌理本國漁船違規使用網具及捕撈保育類漁種之查緝、轉發漁業證書、查緝走私、非法入出國、海上救難、驅離大陸漁船等特殊任務之規劃及執行事項。

各海巡隊：掌理海域犯罪偵防、查緝走私，海上交通秩序、船舶碰撞之處理，海難搜索救助、海洋災害救護、海洋環境保護及保育等事項及掌理海上涉外事務之協調、調查及處理事項。

(三) 組織系統圖及預算員額說明表：

行政院海岸巡防署海洋巡防總局組織系統圖

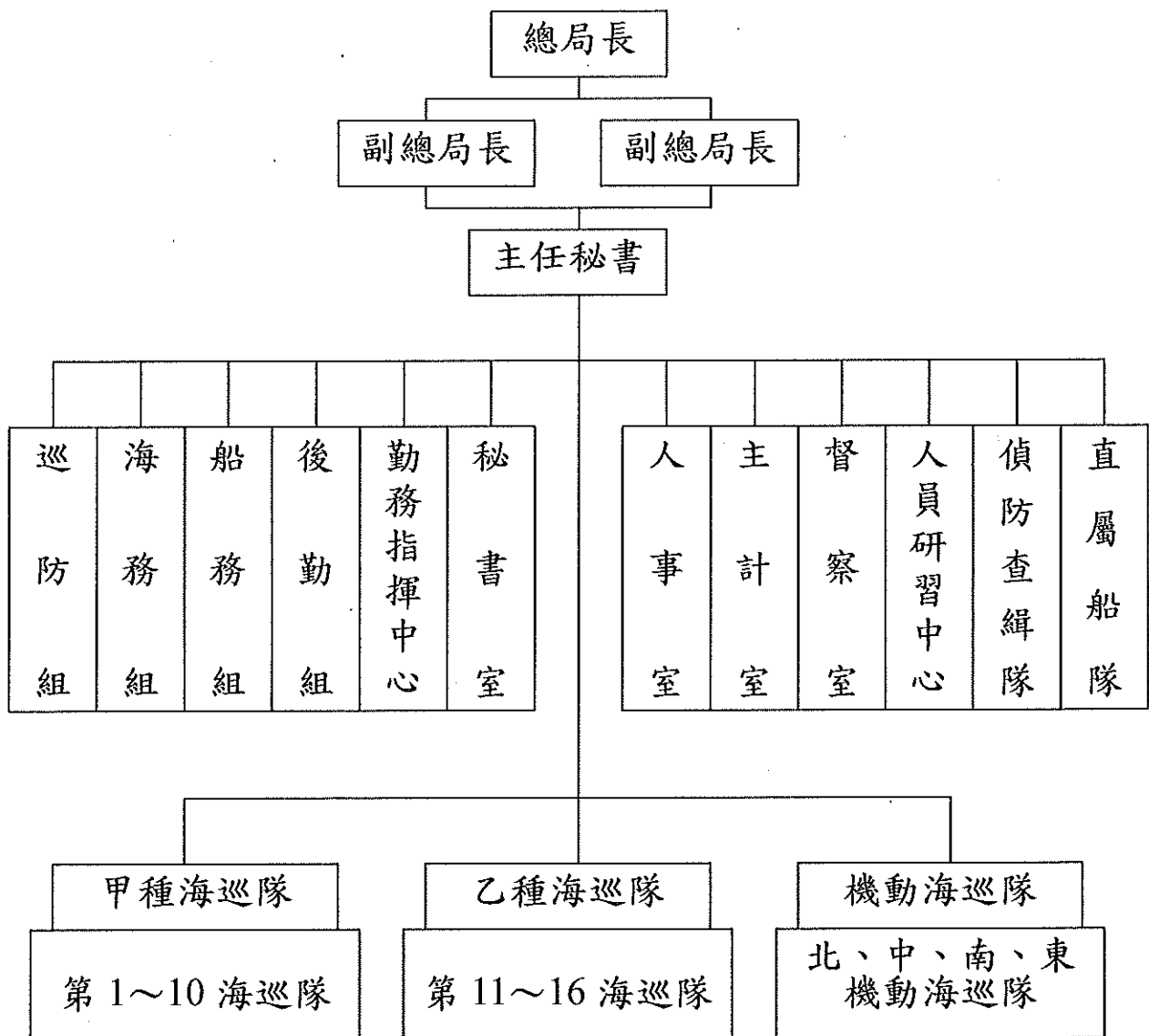

行政院海岸巡防署海洋巡防總局預算員額說明表

單位：人

名稱	本年度	上年度	增減數	說明
職員	2,361	2,331	30	本總局法定編制員額 3,000 人。配合業務需要，置預算員額共 2,694 人，其中職員 2,361 人，工友 16 人，技工 198 人，駕駛 4 人，聘用 22 人，約僱 93 人。較上年度增加原因係依行政院 101 年 7 月 23 日院授人組字第 1010044222N 號函，因配合強化海巡編裝發展方案進用大型艦艇人力需求，職員較上年度增加 30 人，約僱人員較上年度增加 31 人，技工較上年度減少 31 人；另管制出缺不補員額計有：技工 16 人，駕駛 3 人，合計 19 人為超額出缺不補。
工友	16	16	-	
技工	198	229	(31)	
駕駛	4	4	-	
聘用人員	22	22	-	
約僱人員	93	62	31	
合計	2,694	2,664	30	

二、 行政院海岸巡防署海洋巡防總局 102 年度施政目標與重點

為確保國家海洋權益及海洋資源的保護與利用、落實政府「海洋興國」的理念、完成行政院海岸巡防署「海域執法」、「海事服務」及「海洋事務」三大施政核心，恪守「藍色國土的守護者」的職責，本總局積極朝廣續執行強化海巡編裝計畫，落實海域執法作為、厚植海難搜救能量、培植執勤專業技能、促進資源有效運用及建構優質海巡文化的目標邁進，以營造「繁榮、安全、生態」的海洋發展願景，維護國家海洋權益，建構世代子孫均能享用的豐澤健康海洋。

本總局依據行政院海岸巡防署 102 年度施政方針，配合中程施政計畫及核定預算額度，並針對當前社會狀況及本總局未來發展需要，編定 102 年度施政計畫，其目標與重點如次：

(一) 年度施政目標：

1. 貫徹海域執法、維護岸海秩序：

持續推動「安海」、「安康」等專案及淨海工作，建立與鄰近國家之執法單位合作機制，加強跨國情蒐，配合綿密海域巡邏勤務，查處非法越界，取締違規漁業，加強查緝走私槍、毒等不法情事，淨化海域治安。

2. 執行巡護任務、強化搜救能量：

強化專屬經濟海域護漁任務，執行公海漁業巡護，保障我國漁民公海作業安全，並落實國際漁業養護規定，提升本國國際地位與形象，以達捍衛主權暨維護漁權目標。精進海上搜救機制，充實救生救難裝備，辦理災害防救訓練及演練，整合區域搜救能量，提升海難搜救及災害搶救效能。

3. 倡導海洋研究、永續海洋保育：

鼓勵海洋事務研究，喚醒海洋意識，永續海洋發展。加強專業知能及人員培訓，落實取締非法捕撈及海洋污染等破壞行為，消弭海洋污染災害，永保海洋生態環境資源。

4. 充實海巡建設、提升勤務效能：

廣續強化海巡編裝，續辦大型巡防救難艦新建及延壽，以鞏固海上執法

效能；控管船、艦、艇全年度維修期程，修正招標及維修制度，並調整「艦艇維修系統」及「倉儲管理系統」，以提升船、艦、艇妥善率，厚植巡防能量。

5. 精進為民服務、拓展服務功能：

持續辦理基層海巡服務座談，瞭解民眾需求，強化與漁民及民間團體聯訪互動，透過雙向溝通解決問題，深耕基層並爭取民眾對施政之認同與支持；運用 118 海巡服務專線，提供民眾即時資訊與協助，擴大海巡服務領域，提升為民服務品質。

6. 加強財產管理、活化資源運用：

落實督導內部控制及稽核工作，辦理年度國有財產管理檢查作業，實地評核各單位財產管理情形，並加強人員教育訓練，提升管理成效，促使資源合理有效運用，以達海巡任務需求。

7. 擴展組織學習、融合機關文化：

深化組織學習活動，以激化學習與創新能力；充實海事專業知能，強化海事專業培訓，發展多元學訓管道，以建構優質海巡新團隊，提升機關行政效率及執行力，型塑專業清新的服務效能，營造機關良好組織文化。

(二) 年度關鍵績效指標

關鍵策略目標		關鍵績效指標				年度目標值	
		關鍵績效指標	評估體制	評估方式	衡量標準		
一	貫徹海域執法，維護岸海秩序	1	查緝各類走私、偷渡案件成效	1	統計數據	1. 安海專案(本年度/設定案件目標值)×85% 【備註：案件包括肅槍、緝毒、偷渡犯及人口販運】 2. 安康專案(本年度/前3年度案件平均值)×15%。 【備註：案件包括走私農漁畜產品、菸、酒及動物活體】	90%
		2	取締越界漁船成效	1	統計數據	(本年度/前3年度取締數平均值)×100%	92%
二	執行巡護任務，強化搜救能量	1	執行漁業巡護成效	1	統計數據	(妥善處理避免我國漁船遭干擾或扣押件數/受理通報專屬經濟海域護漁案件數)×100%	92%
		2	提升救難、救生成效	1	統計數據	(救生成功搜索率+救難成功搜索率)/2 【備註： 1. 救生成功搜索率：(救生平安人數+救生負傷人數+救生死亡人數)/(救生人數)×100% 2. 救難成功搜索率：(救難平安人數+救難負傷人數+救難死亡人數)/(救難人數)×100%】	90%
三	倡導海洋研究，永續海洋保育	1	鼓勵海洋學術研究	1	統計數據	(當年度參採件數/當年度補助海洋學術研討有關海巡業務建議事項總數)×100%	90%
		2	有效維護海洋環境資源	1	統計數據	(本年度/前3年度取締案件數平均值)×100% 【備註：案件數包括海巡公務統計年報中，重大海洋污染、一般海洋污染、捕捉海洋保育生物、非法採毒、電、炸、網魚、盜採砂石、伐木、違反海岸生態及環境保護及其他案件】	90%
四	充實海巡建設，提升勤務效能	1	落實執行「強化海巡發展方案」	1	進度管	依據行政院核定「強化海巡發展方案」各年度計畫，實際達成率配合度。 (年度計畫整體實際執行率/年度計畫整體預定執行率)×100% 【備註： 1. 實際執行率：以各噸級艦艇建造及延	100%

關鍵策略目標		關鍵績效指標				
		關鍵績效指標		評估 體制	評估 方式	衡量標準
					<p>壽計畫之年度目標為基準，依實際工程進度與預算執行數作為評核指標。</p> <p>2. 預定執行率：以各噸級艦艇建造及延壽計畫之年度目標為基準，依預計工程進度與預算執行數作為評核指標。</p> <p>3. 年度計畫整體實際執行率：各噸級艦艇年度執行率加總、平均，即為整體實際執行率。】</p>	

三、行政院海岸巡防署海洋巡防總局以前年度實施狀況及成果概述

(一) 前(100)年度施政績效及達成情形分析：

年度績效目標	衡量指標	原定目標值	績效衡量暨達成情形分析
落實海域執法作為、維護海域海岸秩序	查緝各類走私、偷渡案件成效	100%	<p>一、衡量標準：依據行政院治安重點工作年度目標值達成率【以各式毒品、槍枝、非法入出國、人口販運案件之目標達成率平均值為衡量標準】。</p> <p>二、達成情形分析：</p> <p>(一) 100年度本總局奉行政院海岸巡防署核定賦予治安重點工作年度目標值：毒品165公斤、各式槍枝30枝、偷渡犯50人、人口販運2案。</p> <p>(二) 100年度本總局查獲毒品12.413公斤、各式槍枝20枝、偷渡犯65人、人口販運1案。</p> <p>(三) 本總局100年度查緝績效各分項目標值達成率計算如下。</p> <p>1、各式槍枝：66.67%【$20 \div 30 \times 100\%$】。</p> <p>2、毒品：7.52%【$12.413 \div 165 \times 100\%$】。</p> <p>3、偷渡犯：130%【$65 \div 50 \times 100\%$】。</p> <p>4、人口販運：50%【$1 \div 2 \times 100\%$】。</p> <p>(四) 本項衡量指標達成目標值63.55%【$(66.67\% + 7.52\% + 130\% + 50\%) \div 4$】。</p> <p>(五) 未達成原因：因走私偷渡犯罪型態隨勢演變、私梟警覺性高熟悉勤務運作，以及偵緝能量諮詢布置有待加強，致未達成年度目標值</p> <p>(六) 改進措施：未來規劃運用較新電子科技產品、縱橫聯繫共同打擊犯罪，以及運用諮詢人脈了解犯罪集團動態，以掌握查緝契機。</p>
	驅離越界漁船成效	92%	<p>一、衡量標準：(本年度÷前3年度驅離數平均值)×100%。</p> <p>二、達成情形分析：</p> <p>(一) 97至99年驅離數平均值5,473.33【$(5,183+5,595+5,642) \div 3$】。</p> <p>(二) 100年度驅離漁船船數4,771艘。</p> <p>(三) 本項衡量指標達成目標值87.17%【$(4,771 \div 5,473.33) \times 100\%$】，達成度94.75%。</p> <p>(四) 未達成原因：大陸漁船數量眾多，越界捕撈造成漁源枯竭，經本總局強力取締，採取切割起網機並吊離沒入等強力之手段，造成大陸漁船損失擴大，嚇阻效果較以往為佳。針對大陸漁船易大舉入侵期間，專案編排相關海域威力掃蕩勤務，調派大型船艦支援，有效減少大陸漁船越界；惟海上違規案件不同於陸上，自接獲民眾報案至抵達現場，常須耗費許多航程與時間，當巡防艦艇到達現場後，越界大陸漁船多已遠離，致使無法予以帶案；另臺灣西部海域大陸漁船均為較大型之鐵殼船，本總局巡防艇多為FRP材質，大陸漁船</p>

年度績效目標	衡量指標	原定目標值	績效衡量暨達成情形分析
			<p>用迂迴、蛇行等各種手段規避查緝，致本項指標僅達成 94.75%。</p> <p>(五) 改進措施：</p> <ol style="list-style-type: none"> 1、綿密掃蕩，有效遏阻：為取締違法越界大陸漁船，掌握大陸漁船位置及動態，機動調整威力掃蕩期程，以帶案行政處分為主，查扣漁具、漁獲及重要起網機具，累犯於必要時予以留置一定時日，對蛇行逃竄、拒不受檢陸船，為維護執勤安全，採用雙艇夾擊或多艇包抄，以達取締效果。 2、民眾報案，即時處理：本總局每時段平均勤務約 22 班次，各海域 24 小時均有巡防艦艇執勤，各隊遇有大陸漁船集結或接獲民眾 118 報案，立即派遣巡防艦艇前往取締，並將執行結果回覆報案人。 3、實施裁罰，遏阻不法：依據「臺灣地區與大陸地區人民關係條例」新增第 80 條之 1 條文，針對越界情形嚴重或多次越界者，加重罰鍰額度，必要時合併裁處沒入漁具、漁獲，並切割起網機具，以增加大陸漁船經濟損失，遏阻其越界動機。
執行海域巡護勤務、加強海難搜救能量	漁業巡護執行成效	90%	<p>一、衡量標準：(妥善處理避免我國漁船遭干擾或扣押件數÷受理通報專屬經濟海域護漁案件數)×100%</p> <p>二、達成情形分析：</p> <p>(一) 本署 100 年間受理通報我國籍漁船遭日本公務船干擾或扣押案件計有 25 案，惟其中有 2 案發生地點距臺超過 1,000 浬，顯非屬我國專屬經濟海域範圍，故實際受理通報我國專屬經濟海域護漁案件數計有 23 案，其中本國籍漁船遭日本保安廳扣押計有 2 案，其餘各案均妥善處理避免我國漁船遭干擾或扣押。</p> <p>(二) 依衡量標準計算，目標值達成 91.30% [(23-2)÷23*100%]，達成度 100%。</p>
	提升海洋海岸救難、救生成效	82%	<p>一、衡量標準：(平安人數+負傷人數)÷(救生救難人數)×100%。</p> <p>二、達成情形分析：</p> <p>(一) 100 年度救生救難人數為 451 人，平安人數 392 人、負傷人數 16 人。</p> <p>(二) 依衡量標準計算，目標值 90.47% [(408÷451)×100%]，達成度 100%。</p>
提升學術研究風氣、永續經營海洋環境	有效維護海洋環境資源	90%	<p>一、衡量標準：(本年度÷前 3 年度案件數平均值)×100%。</p> <p>二、達成情形分析：</p> <p>(一) 97 至 99 年案件平均值 180 [(163+209+169)÷3]。</p> <p>(二) 100 年度案件 150 件。</p> <p>(三) 依衡量標準計算，目標達成 83.33% [(150÷180)*100%]；達成度 92.59%。</p>

年度績效目標	衡量指標	原定目標值	績效衡量暨達成情形分析
			<p>(四) 未達成原因：</p> <ol style="list-style-type: none"> 1、本總局加強查緝違反漁業法案件，並聯絡轄區內漁業電台加強宣導漁船勿違規拖網捕魚；民眾保育觀念日益提升，發現有本國籍漁船違規拖網作業時，立即透過「海巡118報案專線」報案，由本總局派艇取締函送漁業署裁罰，產生嚇阻效果；另依本署與漁業署共同簽署之「沿近海漁業管理執法合作專案計畫」，由漁業署漁業檢查員與本總局共勤取締沿近海特定漁業違法案件，已稍有成效。 2、本總局人員平均年齡漸有老化問題，致執行相關具高危險性勤務時執勤作為較為保守，致裁罰比率未能提升。 3、本總局管轄海域範圍遼闊，以現有巡防艦艇能量無法全面涵蓋，致小型海污染案件查緝不易；另海污案件係屬不可預期，案件數之增減非本總局所能控制，已發現之海污案件均已妥適處理。 <p>(五) 改進措施：</p> <ol style="list-style-type: none"> 1、利用各項集會（如海巡座談、與民有約等）加強宣導漁民勿違規拖網捕魚，與地區漁會建立聯繫管道，針對報案頻繁海域加強巡邏取締，並宣導遇有違規捕魚情形，直接聯繫海巡隊，由海巡隊立即處置，縮短通報時間。 2、配合強化海巡編裝方案將於101年度起陸續進用警大及警專畢業生，可有效提升執勤能量。 3、彙整多次違規漁船名冊交由行政院農業委員會漁業署，請該署嚴正核處並透過區漁會宣導漁民勿違規拖網作業，以確保漁業資源永續發展。
<p>堅實海巡基礎建設、強化海巡執勤效能</p>	<p>落實執行「強化海巡編裝發展方案」</p>	<p>100%</p>	<p>一、衡量標準：依據行政院核定「強化海巡編裝發展方案」各年度艦艇新建與延壽工程計畫，實際達成率配合度。$(\text{年度計畫整體實際執行率} \div \text{年度計畫整體預定執行率}) \times 100\%$。</p> <p>二、達成情形分析：</p> <p>(一) 依本項衡量標準所列，年度執行率為工程進度與預算執行數為指標，整體執行率為各噸級艦艇年度執行率加總、平均而得，各分項年度執行率計算如下：</p> <ol style="list-style-type: none"> 1、3000噸級巡防救難艦：預算執行率99.36%、工程進度102%、年度執行率100.68% 【$(99.36\% + 102\%) \div 2$】。 2、2000噸級巡防救難艦：預算執行率100%、工程進度100%、年度執行率100%。 3、1000噸級巡護船：預算執行率100%、工程進度100%、年度執行率100%。 4、巡防救難艦延壽：預算執行率56.33%、工程進度95%、年度執行率75.67%【$(56.33\% + 95\%) \div 2$】。

年度績效目標	衡量指標	原定目標值	績效衡量暨達成情形分析
			<p>(二) 依衡量標準計算：整體實際執行率 94.09% 【(100.68%+100%+100%+75.67%)÷4】，達成度 94.09%。</p> <p>(三) 未達成原因及改進措施：主要係因和星艦上架檢測，主機拆解後，方發現艙軸鏽蝕需更換，經評估艙軸腐蝕將嚴重影響航安，此非屬原計畫範疇，且更換艙軸之料件須向國外訂製(國內尚無可供應之廠商)，交貨期程為 180 天，履約期程跨年度(履約期限至 101 年 4 月 11 日)，俟完工後即達成預定目標值。</p>

(二) 上年度已過期間施政績效及達成情形分析(截至101年6月30日止資料)

年度績效目標		衡量指標		績效衡量暨達成情形分析
一	落實海域執法作為、維護海域海岸秩序	一	查緝各類走私、偷渡案件成效	一、查獲毒品 174.714 公斤。 二、肅槍 5 枝。 三、查獲人口販運集團 1 案、非法入出國 40 人。
		二	取締越界漁船成效	取締越界漁船 2,109 艘。
二	執行海域巡護勤務、加強海難搜救能量	一	漁業巡護執行成效	一、報案數 15 件。 二、妥善處理數 15 件。
		二	提升海洋海岸救難、救生成效	一、救難救生人數 280 人。 二、平安+負傷人數 257 人。
三	提升學術研究風氣、永續經營海洋環境	一	有效維護海洋環境資源	有效維護海洋環境資源 66 件。
四	堅實海巡基礎建設、強化海巡執勤效能	一	落實執行「強化海巡編裝發展方案」	預定執行率 37% ，實際執行率 38.2%。

(本 頁 空 白)

主要表

海洋巡防總局
歲入來源別預算表

中華民國102年度

單位：新臺幣千元

經費門併計

科 目 稱					本年度預算數	上年度預算數	前年度決算數	本年度與 上年度比較	說 明
款	項	目	節	名					
				合計	40,522	9,011	18,430	31,511	
2				0400000000 罰款及賠償收入	36,000	5,000	13,219	31,000	
	198			0463100000 海洋巡防總局	36,000	5,000	13,219	31,000	
			1	0463100100 罰金罰鍰及怠金	30,000	-	-	30,000	
			1	0463100101 罰金罰鍰	30,000	-	-	30,000	本年度預算數係依據臺灣地區與大陸地區人民關係條例取締越界船舶罰鍰收入。
			2	0463100300 賠償收入	6,000	5,000	13,219	1,000	
			1	0463100301 一般賠償收入	6,000	5,000	13,219	1,000	本年度預算數係廠商違約逾期交貨之賠償收入。
3				0500000000 規費收入	62	2	82	60	
	216			0563100000 海洋巡防總局	62	2	82	60	
			1	0563100300 使用規費收入	62	2	82	60	
			1	0563100305 資料使用費	2	2	6	0	本年度預算數係出售招標文件工本費收入。
			2	0563100312 場地設施使用費	60	-	77	60	本年度預算數係借用宿舍員工自薪資扣回繳庫數及管理費收入。
4				0700000000 財產收入	4,460	4,009	3,961	451	
	212			0763100000 海洋巡防總局	4,460	4,009	3,961	451	
			1	0763100100 財產孳息	55	38	199	17	
			1	0763100101 利息收入	10	2	10	8	本年度預算數係專戶存款之利息收入。
			2	0763100106 租金收入	45	36	188	9	本年度預算數係廠商擺設自動販賣機等場地租金收入。
			2	0763100600 廢舊物資售價	4,405	3,971	3,763	434	本年度預算數係出售廢舊物資等收入。
7				1100000000 其他收入	-	-	1,168	-	
	201			1163100000 海洋巡防總局	-	-	1,168	-	

海洋巡防總局 歲入來源別預算表

中華民國102年度

單位：新臺幣千元

經費門併計

科				目 稱	本年度預算數	上年度預算數	前年度決算數	本年度與 上年度比較	說 明
款	項	目	節						
		1		1163100900 雜項收入	-	-	1,168		
			1	1163100901 收回以前年度歲出	-	-	1,168		前年度決算數係收回以前年度職務加給等繳庫數。

海洋巡防總局 歲出機關別預算表

中華民國102年度

單位：新臺幣千元

經資門併計

科 目					本年度預算數	上年度預算數	本年度與上年度 比	說 明
款	項	目	節	名 稱				
25	2			0063000000	6,372,983	6,616,466	-243,483	1.本年度預算數3,185,780千元，包括人事費3,138,926千元，業務費45,011千元，獎補助費1,843千元。 2.本年度預算數之內容與上年度之比較如下： (1)人員維持費3,138,926千元，較上年度減列員工上下班交通費及退休人員年終慰問金等2,076千元。 (2)基本行政工作維持費46,854千元，較上年度增列房屋建築養護費等9千元。
				海岸巡防署主管				
				0063100000				
	1			海洋巡防總局	6,372,983	6,616,466	-243,483	
				3863100000				
				民政支出				
2			3863100100	3,185,780	3,187,847	-2,067		
			一般行政					
			3863100200					
3	1		海洋巡防業務	3,174,250	3,416,089	-241,839		
			3863109000					
			一般建築及設備					
			3863109011	2,953	2,530	423	本年度預算數之內容與上年度之比較如下： 1.汰換勤務車1輛及偵防車3輛經費2,953千元。 2.上年度汰換勤務車4輛預算業已編竣，所列2,530千元如數減列。	
		交通及運輸設備	2,953	2,530	423			

海洋巡防總局
歲出機關別預算表

中華民國102年度

經資門併計

單位：新臺幣千元

科				目	本年度預算數	上年度預算數	本年度與上年度 比	說 明
款	項	目	節	稱				
		4		3863109800 第一預備金	10,000	10,000	0	元如數減列。 仍照上年度預算數編列。

附 屬 表

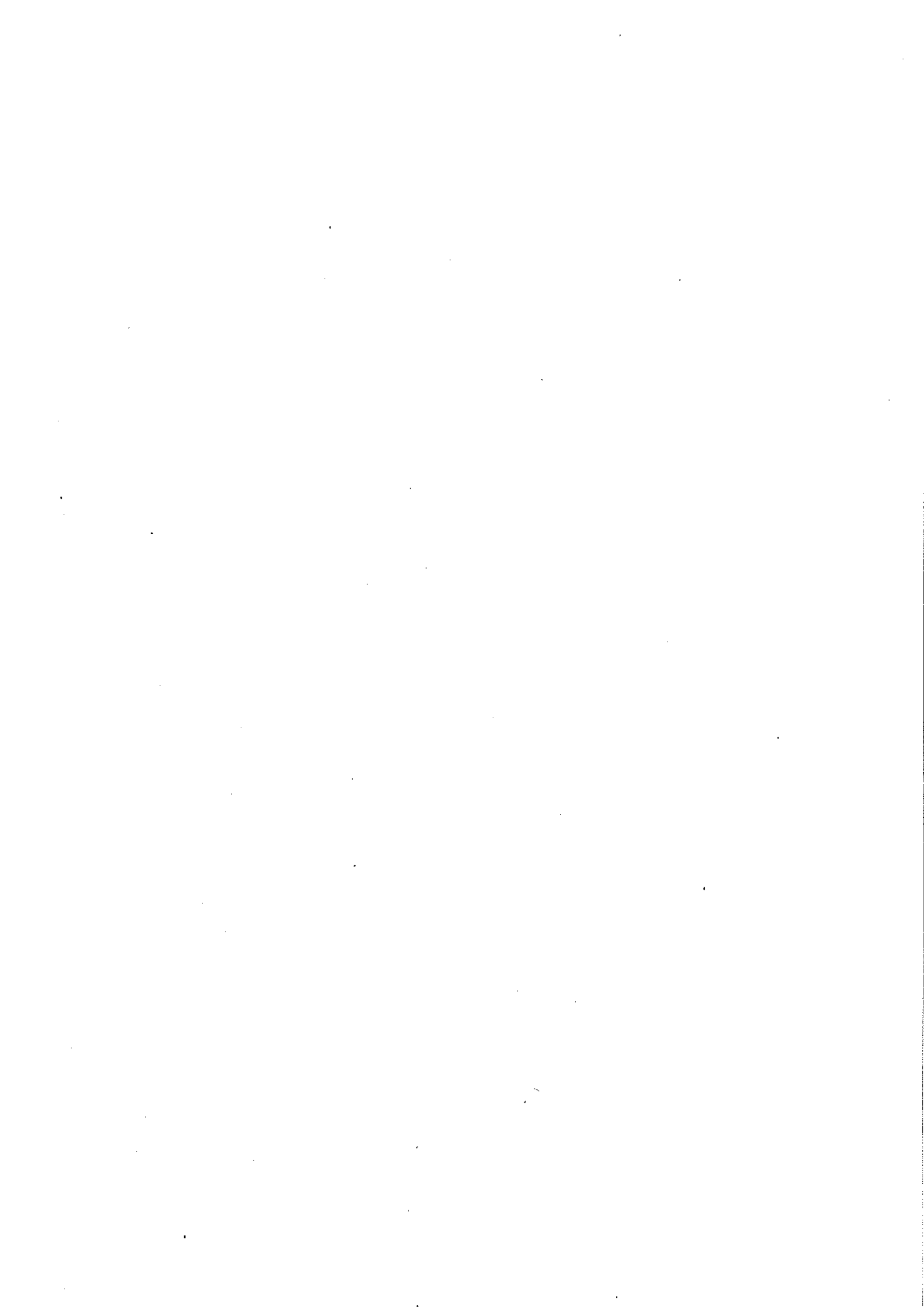

海洋巡防總局
歲入項目說明提要表
中華民國102年度

單位：新臺幣千元

來源子目及細目與編號	0463100100 罰金罰鍰及怠金	-0463100101 罰金罰鍰	預算金額	30,000	承辦單位	海務組
------------	-----------------------	---------------------	------	--------	------	-----

歲 入 項 目 說 明

一、項目內容

取締越界大陸船舶之罰鍰收入。

二、法令依據

依據臺灣地區與大陸地區人民關係條例第80條之1規定辦理。

				金 額	及 說 明	
款	項	目	節	名 稱	金 額	說 明
2				0400000000 罰款及賠償收入	30,000	
	198			0463100000 海洋巡防總局	30,000	
		1		0463100100 罰金罰鍰及怠金	30,000	
			1	0463100101 罰金罰鍰	30,000	本年度預算數係取締大陸越界船舶罰鍰收入。

海洋巡防總局
歲入項目說明提要表
中華民國102年度

單位：新臺幣千元

來源子目及細目與編號	0463100300 賠償收入	-0463100301 一般賠償收入	預算金額	6,000	承辦單位	後勤組
------------	--------------------	-----------------------	------	-------	------	-----

歲 入 項 目 說 明

一、項目內容

廠商違約逾期交貨之賠償收入。

二、法令依據

依據政府採購法等相關法律及契約所訂辦理。

金 額 及 說 明

款	項	目	節	名 稱	金 額	說 明
2				0400000000 罰款及賠償收入	6,000	
	198			0463100000 海洋巡防總局	6,000	
		2		0463100300 賠償收入	6,000	
			1	0463100301 一般賠償收入	6,000	本年度預算數係廠商違約逾期交貨之賠償收入。

海洋巡防總局
歲入項目說明提要表

中華民國102年度

單位：新臺幣千元

來源子目及細目與編號	0563100300 使用規費收入	-0563100305 資料使用費	預算金額	2	承辦單位	後勤組
------------	----------------------	----------------------	------	---	------	-----

歲 入 項 目 說 明

一、項目內容

出售招標文件工本費收入。

二、法令依據

依據政府採購法等相關規定辦理。

金 額 及 說 明						
款	項	目	節	名 稱	金 額	說 明
3				0500000000 規費收入	2	
	216			0563100000 海洋巡防總局	2	
		1		0563100300 使用規費收入	2	
			1	0563100305 資料使用費	2	本年度預算數係出售招標文件工本費收入。(10份、每份200元)

海洋巡防總局
歲入項目說明提要表

中華民國102年度

單位：新臺幣千元

來源子目及細目與編號	0563100300 使用規費收入	-0563100312 場地設施使用費	預算金額	60	承辦單位	後勤組
------------	----------------------	------------------------	------	----	------	-----

歲 入 項 目 說 明

一、項目內容

借用宿舍員工自薪資扣款繳庫數。

二、法令依據

依據「全國軍公教員工待遇支給要點」第4點規定辦理。

				金 額	及 說 明	
款	項	目	節	名 稱	金 額	說 明
3				0500000000 規費收入	60	
	216			0563100000 海洋巡防總局	60	
		1		0563100300 使用規費收入	60	
			2	0563100312 場地設施使用費	60	本年度預算數係借用宿舍員工自薪資扣回繳庫數及管理費收入。

海洋巡防總局
歲入項目說明提要表
中華民國102年度

單位：新臺幣千元

來源子目及 細目與編號	0763100100 財產孳息	-0763100101 利息收入	預算金額	10	承辦單位	秘書室
----------------	--------------------	---------------------	------	----	------	-----

歲 入 項 目 說 明

一、項目內容

專戶存款利息收入。

二、法令依據

依據財政收支劃分法第27條規定辦理。

金 額 及 說 明

款	項	目	節	名 稱	金 額	說 明
4				0700000000 財產收入	10	
	212			0763100000 海洋巡防總局	10	
		1		0763100100 財產孳息	10	
			1	0763100101 利息收入	10	本年度預算數係專戶存款之利息收入。

海洋巡防總局
歲入項目說明提要表

中華民國102年度

單位：新臺幣千元

來源子目及細目與編號	0763100100 財產孳息	-0763100106 租金收入	預算金額	45	承辦單位	秘書室
------------	--------------------	---------------------	------	----	------	-----

歲 入 項 目 說 明

一、項目內容

二、法令依據

擺設自動販賣機場地租金收入。

依據財政收支劃分法第27條規定辦理。

金 額 及 說 明

款	項	目	節	名 稱	金 額	說 明
4				0700000000 財產收入	45	
	212			0763100000 海洋巡防總局	45	
		1		0763100100 財產孳息	45	
			2	0763100106 租金收入	45	本年度預算數係廠商擺設自動販賣機及自動櫃員機場地租金收入。

海洋巡防總局
歲入項目說明提要表

中華民國102年度

單位：新臺幣千元

來源子目及細目與編號	0763100600 廢舊物資售價	預算金額	4,405	承辦單位	後勤組
------------	----------------------	------	-------	------	-----

歲 入 項 目 說 明

一、項目內容

出售廢舊物資等收入。

二、法令依據

依據「國有財產法」及「國庫法」規定辦理。

金 額 及 說 明

款	項	目	節	名 稱	金 額	說 明
4				0700000000 財產收入	4,405	
	212			0763100000 海洋巡防總局	4,405	
		2		0763100600 廢舊物資售價	4,405	本年度預算數係出售廢舊物資等收入。

海洋巡防總局
歲出計畫提要及分支計畫概況表

經費門併計

中華民國102年度

單位：新臺幣千元

工作計畫名稱及編號	3863100100 一般行政	預算金額	3,185,780
-----------	-----------------	------	-----------

計畫內容：

推行本總局一般行政管理工作的。

預期成果：

支援本總局各業務單位及各隊之工作計畫，俾能達成施政目標。

分支計畫及用途別科目	預算金額	承辦單位	說明
01 人員維持	3,138,926	人事室、秘書室、後勤組	本計畫係本總局各單位人員之人事費，較上年度減列員工上下班交通費及退休人員年終慰問金等2,076千元。明細內容如下：
0100 人事費	3,138,926		
0103 法定編制人員待遇	1,983,269		1. 法定編制人員待遇1,983,269千元。
0104 約聘僱人員待遇	57,152		2. 約聘僱人員待遇57,152千元。
0105 技工及工友待遇	81,071		3. 技工及工友待遇81,071千元。
0111 獎金	393,984		4. 獎金393,984千元，係包含考績獎金198,529千元，年終工作獎金195,455千元。
0121 其他給與	38,816		5. 其他給與38,816千元，係本總局各單位人員依相關法令支領休假補助及其他補助。
0131 加班值班費	272,490		6. 加班值班費272,490千元（含外勤人員超勤加班費）。
0142 退休退職給付	4,531		7. 退休退職給付4,531千元，退休離職儲金142,604千元。
0143 退休離職儲金	142,604		8. 保險165,009千元，係健保保險補助111,513千元、公保保險補助44,931千元及勞保保險補助8,565千元。
0151 保險	165,009		
02 基本行政工作維持	46,854	各組室中心隊	本計畫係辦理本總局一般行政支援等基本行政工作維持，所需經費46,854千元，包括業務費45,011千元，獎補助費1,843千元，較上年度增列房屋建築養護等經費9千元。明細內容如下：
0200 業務費	45,011		
0202 水電費	4,406		1. 業務費45,011千元：
0203 通訊費	5,212		(1) 水電費4,406千元，係總局基本水、電等。
0221 稅捐及規費	1,241		(2) 通訊費5,212千元，係總局及各隊郵資、電話費等。
0231 保險費	441		(3) 稅捐及規費1,241千元。
0249 臨時人員酬金	936		<1> 車輛牌照稅684千元。
0250 按日按件計資酬金	13		<2> 車輛燃料使用費等經費473千元。
0271 物品	7,832		<3> 不動產及業務相關測量規費84千元。
0279 一般事務費	15,881		(4) 車輛保險費441千元。
0282 房屋建築養護費	2,532		(5) 臨時人員酬金936千元，係炊事外包等費用。
0283 車輛及辦公器具養護費	6,197		(6) 按日按件計資酬金13千元，係專題演講講座鐘點費。
0291 國內旅費	140		(7) 物品7,832千元。
0299 特別費	180		<1> 公務車用油5,329千元，係機車62輛、中
0400 獎補助費	1,843		
0454 差額補貼	283		
0475 獎勵及慰問	1,560		

海洋巡防總局
歲出計畫提要及分支計畫概況表

經費門併計

中華民國102年度

單位：新臺幣千元

工作計畫名稱及編號	3863100100 一般行政	預算金額	3,185,780
分支計畫及用途別科目	預算金額	承辦單位	說 明
			<p>小型車98輛、大型車6輛用油。(詳公務車輛明細表)</p> <p><2>總局及各隊紙張、衛生、炊事用品等經費2,503千元。</p> <p>(8)一般事務費15,881千元。</p> <p><1>各項文康活動經費6,475千元。</p> <p><2>員工健康檢查補助費416千元。</p> <p><3>恆春海巡隊及六三大隊後壁湖安檢所廳舍興建工程先期規劃設計費2,229千元。</p> <p><4>本總局及所屬海巡隊(21隊)印刷、慰勞、環境清潔及雜支等經費6,761千元。</p> <p>(9)改善各隊生活環境辦理房屋建築修繕費2,532千元。(詳現有辦公房舍明細表)</p> <p>(10)車輛及辦公器具養護費6,197千元。</p> <p><1>機車62輛及公務車104輛養護費4,015千元。(詳公務車輛明細表)</p> <p><2>辦公器具養護費2,182千元。</p> <p>(11)業務查核等差旅費140千元。</p> <p>(12)首長特別費180千元。</p> <p>2.獎補助費1,843千元(詳捐助經費分析表)：</p> <p>(1)政府補助未銓敘比照警佐待遇退休人員利息差額補貼283千元。</p> <p>(2)退休人員三節慰問金1,560千元(260人、每年6,000元)。</p>

海洋巡防總局
歲出計畫提要及分支計畫概況表

經費門併計

中華民國102年度

單位：新臺幣千元

工作計畫名稱及編號	3863100200 海洋巡防業務	預算金額	3,174,250
-----------	-------------------	------	-----------

計畫內容：

1. 貫徹海域執法，維護岸海秩序。
2. 執行巡護任務，強化搜救能量。
3. 倡導海洋研究，永續海洋保育。
4. 充實海巡建設，提升勤務效能。
5. 精進為民服務、拓展服務功能。

預期成果：

1. 查緝各類走私、偷渡案件成效，預計達目標值90%。
2. 取締越界漁船成效，預計達目標值92%。
3. 漁業巡護執行成效，預計達目標值92%。
4. 提升海洋海岸救難、救生成效，預計達目標值90%。
5. 鼓勵海洋學術研究，預計達目標值90%。
6. 有效維護海洋環境資源成效，預計達目標值90%。
7. 落實執行「強化海巡編裝發展方案」，預計達年度目標值100%。

分支計畫及用途別科目	預算金額	承辦單位	說明
01 後勤業務	630,331	後勤組、秘書室	管理營繕、採購、裝備、車輛等事項，所需經費包括業務費627,068千元、設備及投資3,263千元，較上年度增列艦艇用油等經費41,826千元。
0200 業務費	627,068		1. 業務費627,068千元：
0202 水電費	23,084		(1) 水電費23,084千元，係各艦艇用水、岸際水電及瓦斯等。
0211 土地租金	681		(2) 土地租金681千元。
0219 其他業務租金	16,118		(3) 其他業務租金16,118千元。
0271 物品	576,002		<1>承租碼頭(含拖船及攔油費)租金14,768千元。
0279 一般事務費	3,289		<2>承租營舍租金1,350千元。
0284 設施及機械設備養護費	7,194		(4) 物品576,002千元。
0291 國內旅費	700		<1>艦艇使用油料費565,002千元。(詳艦艇明油料細表)
0300 設備及投資	3,263		<2>艦艇用保養機油11,000千元。
0319 雜項設備費	3,263		(5) 一般事務費3,289千元，係服裝及特殊勤務裝備、疫苗注射等經費。
02 海域綜合管理	2,980	秘書室、督察室、勤指中心、海務組、會計室	(6) 設施及機械設備養護費7,194千元，係各隊機械設施及武器彈藥養護經費。
0200 業務費	2,980		(7) 國內旅費700千元，係營舍勘驗及裝備檢查等差旅費。
0203 通訊費	863		2. 設備及投資3,263千元，係總局及各隊辦公及生活設備汰換經費。
0250 按日按件計資酬金	141		辦理海域綜合管理等事項，所需經費2,980千元，較上年度減列船位回報系統設備養護等經費180千元。
			1. 政風督導、勤務督導、案件調查業務及差旅等經費782千元。
			2. 勤指業務督考、工作檢討及各項講習會議作業經費112千元。

海洋巡防總局
歲出計畫提要及分支計畫概況表

經資門併計

中華民國102年度

單位：新臺幣千元

工作計畫名稱及編號	3863100200 海洋巡防業務	預算金額	3,174,250
分支計畫及用途別科目	預算金額	承辦單位	說明
0279 一般事務費	240	海務組	3. 艦艇勤務及衛星船位控管系統作業經費1,913千元。 4. 辦理對外連繫、參訪、新聞發布、法規、為民服務、行政革新、會計、統計業務檢討及觀摩等綜合業務所需各項雜支經費173千元。 海洋環境保護(育)、海難人(船)救護、海上事故蒐証及糾紛處理、維護漁權等事項，所需經費包括業務費13,432千元、設備及投資800千元，較上年度增列取締大陸船舶越界勤務等經費3,839千元。 1. 業務費13,432千元： (1) 海洋資源保護、漁業資源維護及海洋污染防治所需之器材維護費及業務費743千元。 (2) 海洋安全資料建置及電腦資料處理作業經費3,958千元。 (3) 海難人船搜救作業經費1,109千元。 (4) 漁業巡護工作經費1,817千元。 (5) 海難搜救業務研討會大陸旅費106千元。 (6) 無線電電台執照審驗、換發、設備審驗報廢旅費及各項講習費129千元。 (7) 取締大陸船舶越界勤務等經費5,000千元，係艦艇勤務相關費用及應勤裝備等工作經費。 (8) 辦理海務資料庫及預警輔助系統建置研究經費570千元。 2. 設備及投資800千元，係辦理潛水裝備汰換經費。
0284 設施及機械設備養護費	1,050		
0291 國內旅費	686		
03 維護海域秩序及資源保護	14,232		
0200 業務費	13,432		
0203 通訊費	1,975		
0215 資訊服務費	1,781		
0251 委辦費	570		
0271 物品	5,950		
0279 一般事務費	1,085		
0284 設施及機械設備養護費	738		
0291 國內旅費	370		
0292 大陸地區旅費	106		
0293 國外旅費	857		
0300 設備及投資	800		
0319 雜項設備費	800		
04 艦艇建造及維修	2,503,614	船務組	艦艇建造定保、歲修、保險及提升性能等事項所需經費，包括業務費256,336千元、設備及投資2,247,278千元，較上年度減列100噸級巡防救難艇7艘辦竣經費385,650千元及強化海巡編裝發展方案經費28,155千元，增列艦艇特別檢驗(大修)等經費121,530千元，淨減列292,275千元。 1. 業務費256,336千元： (1) 辦理艦艇保險費83,485千元。 (2) 辦理各項艦艇行政作業經費2,436千元。 (3) 艦艇無線電及航儀設備養護費(含固定台)2,870千元。
0200 業務費	256,336		
0221 稅捐及規費	267		
0231 保險費	83,485		
0250 按日按件計資酬金	300		
0284 設施及機械設備養護費	170,415		
0291 國內旅費	1,869		
0300 設備及投資	2,247,278		
0304 機械設備費	310,656		
0305 運輸設備費	1,936,622		

海洋巡防總局
歲出計畫提要及分支計畫概況表

經費門併計

中華民國102年度

單位：新臺幣千元

工作計畫名稱及編號	3863100200 海洋巡防業務	預算金額	3,174,250
分支計畫及用途別科目	預算金額	承辦單位	說明
			<p>(4)艦艇歲修、定保、料配件及機械儀器養護費167,545千元。</p> <p>2.設備及投資2,247,278千元。</p> <p>(1)艦艇特別檢驗(大修)經費310,656千元。</p> <p>(2)行政院98年4月14日院臺防字第0980084532號函核准強化海巡編裝發展方案艦艇新建及延壽計畫總經費20,869,097千元,分8年辦理,99至101年度已分別編列723,453千元、2,064,472千元及1,964,777千元,本年度編列第4年建造費用1,936,622千元,未來年度依契約經費需求13,315,838千元。包括:</p> <p><1>3000噸級巡防救難艦2艘計畫總經費5,214,262千元,分5年辦理,99至101年度已分別編列75,460千元、855,555千元及380,555千元,本年度續編第4年經費821,825千元,預計完成第一艘下水及第二艘安放龍骨作業,未來年度依契約經費需求3,080,867千元。</p> <p><2>1000噸級巡防救難艦4艘計畫總經費5,430,360千元,分5年辦理,99年度及101年度已分別編列86,160千元及400,316千元,本年度續編第3年經費556,009千元,預計完成第一、二艘安放龍骨作業,未來年度依契約經費需求4,387,875千元。</p> <p><3>2000噸級巡防救難艦1艘計畫總經費1,686,200千元,已於99至101年度編竣,計編1,237,523千元。</p> <p><4>1000噸級遠洋巡護船2艘計畫總經費2,077,800千元,分4年辦理,99至101年度已分別編列249,245千元、609,017千元及563,763千元,本年度續編最後一年經費240,517千元,預計完成第2艘巡護船海上公試及交船作業。</p> <p><5>2000、1000噸巡防救難艦艇延壽計畫總經費699,200千元,分4年辦理,99年至101年度已分別編列105,108千元、150,000千元及40,000千元,本年度續編第4年</p>

海洋巡防總局
歲出計畫提要及分支計畫概況表

經費門併計

中華民國102年度

單位：新臺幣千元

工作計畫名稱及編號	3863100200 海洋巡防業務	預算金額	3,174,250
分支計畫及用途別科目	預算金額	承辦單位	說 明
05 海事專業訓練	14,010	人員研習中心	度經費150,000千元，預計完成謀星艦延壽及福星艦招商簽約作業，未來年度依契約經費需求254,092千元。
0200 業務費	14,010		<6>新建100噸級巡防救難艇28艘計畫總經費5,761,275千元，分7年辦理，本年度編列第1年經費168,271千元，預計完成招標簽約作業，未來年度經費需求5,593,004千元。
0201 教育訓練費	5,032		海巡人員常年教育及海上執法、海事技能、船務技能等訓練，所需經費14,010千元，較上年度增列強化海巡編裝發展方案在職訓練與船舶碰撞蒐證及海難救護工作訓練等經費4,034千元。
0219 其他業務租金	20		1. 船員專業訓練經費683千元。
0250 按日按件計資酬金	4,776		2. 岸上晉升訓練及適任性評估測驗補助經費256千元。
0271 物品	1,002		3. 常年訓練(含師資複訓)經費2,604千元。
0279 一般事務費	1,455		4. 潛水訓練經費657千元。
0291 國內旅費	1,725		5. 特勤人員水下搜救訓練經費148千元。
			6. 四等水警特考錄取人員補訓經費1,238千元。
			7. 初任各官等主管人員訓練經費132千元。
			8. 外語能力訓練經費249千元。
			9. 學分補助經費241千元。
			10. 訓練用砲彈經費734千元。
			11. 新進人員訓練經費46千元。
			12. 強化海巡編裝發展方案在職訓練經費2,788千元。
			13. 船舶碰撞蒐證及海難救護工作訓練經費1,409千元。
			14. 各項專業訓練所需經費2,825千元。
06 海域偵防查緝	5,563	偵防查緝隊	海域犯罪偵防查緝、情報佈建、通訊監察等事項，所需經費包括業務費2,610千元、設備及投資2,953千元，較上年度增列偵蒐器材汰換籌補經費等853千元。
0200 業務費	2,610		1. 業務費2,610千元：
0203 通訊費	298		(1) 通訊監察及調閱通聯紀錄費298千元。
0279 一般事務費	1,865		(2) 偵緝辦案工作活動費2,165千元。
0284 設施及機械設備養護費	147		(3) 各隊及艦(艇)上偵蒐器材裝備養護維修費147千元。
0291 國內旅費	300		
0300 設備及投資	2,953		
0319 雜項設備費	2,953		

海洋巡防總局
歲出計畫提要及分支計畫概況表

經資門併計

中華民國102年度

單位：新臺幣千元

工作計畫名稱及編號	3863100200 海洋巡防業務	預算金額	3,174,250
分支計畫及用途別科目	預算金額	承辦單位	說 明
07 海上巡防	3,520	巡防組	2.設備及投資2,953千元：偵蒐器材強化籌補經費。 規劃人力巡防艇之調遣、配置，機關諮詢鑑研運用、國際事務交流及空勤業務等所需經費，較上年度增列赴國外偵辦刑案暨境外諮詢經費64千元。 (1)情報蒐集與諮詢布置工作經費236千元。 (2)情資通聯工作經費507千元。 (3)碧海專案計畫經費189千元。 (4)國際事務交流工作經費243千元。 (5)海巡服務工作等經費1,502千元。 (6)萬安演習經費142千元。 (7)空巡應勤裝備採購與維保經費588千元。 (8)赴國外偵辦刑案及境外諮詢經費113千元。
0200 業務費	3,520		
0271 物品	372		
0279 一般事務費	1,495		
0284 設施及機械設備養護費	180		
0291 國內旅費	1,360		
0293 國外旅費	113		

海洋巡防總局
歲出計畫提要及分支計畫概況表

經資門併計

中華民國102年度

單位：新臺幣千元

工作計畫名稱及編號	3863109011 交通及運輸設備	預算金額	2,953
-----------	--------------------	------	-------

計畫內容：

汰換勤務車1輛及偵防車3輛。

預期成果：

汰換勤務車1輛及偵防車3輛，提升偵緝能量，確保同仁執勤安全。

分支計畫及用途別科目	預算金額	承辦單位	說 明
01 交通及運輸設備費	2,953	後勤組	汰換勤務車1輛及偵防車3輛經費2,953千元。(勤務雙燃料車1輛630千元。轎式偵防雙燃料車2輛1,480千元；廂式客貨偵防車1輛843千元。)
0300 設備及投資	2,953		
0305 運輸設備費	2,953		

海洋巡防總局
歲出計畫提要及分支計畫概況表

經資門併計

中華民國102年度

單位：新臺幣千元

工作計畫名稱及編號	3863109800 第一預備金	預算金額	10,000
-----------	------------------	------	--------

計畫內容：

依預算法第22條規定設置。

預期成果：

設定準備金，以應業務實需，促進行政效能。

分支計畫及用途別科目	預算金額	承辦單位	說 明
01 第一預備金	10,000	會計室	依預算法編列。
0900 預備金	10,000		
0901 第一預備金	10,000		

(本 頁 空 白)

**海洋巡防總局
各項費用彙計表**

中華民國102年度

單位：新臺幣千元

工作計畫名稱及編號 第一、二級用途別 科目名稱及編號	3863100100 一般行政	3863100200 海洋巡防業務	3863109011 交通及運輸設備	3863109800 第一預備金	合 計
合 計	3,185,780	3,174,250	2,953	10,000	6,372,983
0100人事費	3,138,926	-	-	-	3,138,926
0103法定編制人員待遇	1,983,269	-	-	-	1,983,269
0104約聘僱人員待遇	57,152	-	-	-	57,152
0105技工及工友待遇	81,071	-	-	-	81,071
0111獎金	393,984	-	-	-	393,984
0121其他給與	38,816	-	-	-	38,816
0131加班值班費	272,490	-	-	-	272,490
0142退休退職給付	4,531	-	-	-	4,531
0143退休離職儲金	142,604	-	-	-	142,604
0151保險	165,009	-	-	-	165,009
0200業務費	45,011	919,956	-	-	964,967
0201教育訓練費	-	5,032	-	-	5,032
0202水電費	4,406	23,084	-	-	27,490
0203通訊費	5,212	3,136	-	-	8,348
0211土地租金	-	681	-	-	681
0215資訊服務費	-	1,781	-	-	1,781
0219其他業務租金	-	16,138	-	-	16,138
0221稅捐及規費	1,241	267	-	-	1,508
0231保險費	441	83,485	-	-	83,926
0249臨時人員酬金	936	-	-	-	936
0250按日按件計資酬金	13	5,217	-	-	5,230
0251委辦費	-	570	-	-	570
0271物品	7,832	583,326	-	-	591,158
0279一般事務費	15,881	9,429	-	-	25,310
0282房屋建築養護費	2,532	-	-	-	2,532
0283車輛及辦公器具養護費	6,197	-	-	-	6,197
0284設施及機械設備養護費	-	179,724	-	-	179,724
0291國內旅費	140	7,010	-	-	7,150
0292大陸地區旅費	-	106	-	-	106

海洋巡防總局
各項費用彙計表

中華民國102年度

單位：新臺幣千元

工作計畫名稱及編號 第一、二級用途別 科目名稱及編號	3863100100 一般行政	3863100200 海洋巡防業務	3863109011 交通及運輸設備	3863109800 第一預備金	合 計
0293國外旅費	-	970	-	-	970
0299特別費	180	-	-	-	180
0300設備及投資	-	2,254,294	2,953	-	2,257,247
0304機械設備費	-	310,656	-	-	310,656
0305運輸設備費	-	1,936,622	2,953	-	1,939,575
0319雜項設備費	-	7,016	-	-	7,016
0400獎補助費	1,843	-	-	-	1,843
0454差額補貼	283	-	-	-	283
0475獎勵及慰問	1,560	-	-	-	1,560
0900預備金	-	-	-	10,000	10,000
0901第一預備金	-	-	-	10,000	10,000

海洋巡
歲出一級用途
中華民國

款	項	科		目	名稱	經 常 支			
		目	節			人事費	業務費	獎補助費	債務費
25					海岸巡防署主管	3,138,926	964,967	1,843	-
	2				海洋巡防總局	3,138,926	964,967	1,843	-
					民政支出	3,138,926	964,967	1,843	-
		1			一般行政	3,138,926	45,011	1,843	-
		2			海洋巡防業務	-	919,956	-	-
		3			一般建築及設備	-	-	-	-
			1		交通及運輸設備	-	-	-	-
		4			第一預備金	-	-	-	-

防總局

別科目分析表

102年度

單位：新臺幣千元

出		資本支出					合計
預備金	小計	業務費	設備及投資	獎補助費	預備金	小計	
10,000	4,115,736	-	2,257,247	-	-	2,257,247	6,372,983
10,000	4,115,736	-	2,257,247	-	-	2,257,247	6,372,983
10,000	4,115,736	-	2,257,247	-	-	2,257,247	6,372,983
-	3,185,780	-	-	-	-	-	3,185,780
-	919,956	-	2,254,294	-	-	2,254,294	3,174,250
-	-	-	2,953	-	-	2,953	2,953
-	-	-	2,953	-	-	2,953	2,953
10,000	10,000	-	-	-	-	-	10,000

海洋巡
資本支出
中華民國

款	項	目	科 目		土地	房屋建築	公共建設
			節	名稱及編號			
25				0063000000 海岸巡防署主管	-	-	-
			2	0063100000 海洋巡防總局	-	-	-
				3863100000 民政支出	-	-	-
			2	3863100200 海洋巡防業務	-	-	-
			3	3863109000 一般建築及設備	-	-	-
		1	3863109011 交通及運輸設備	-	-	-	

防總局
分析表
102年度

單位：新臺幣千元

機械設備	運輸設備	資訊軟硬體設備	雜項設備	權 利	投資及其他	合 計
310,656	1,939,575	-	7,016	-	-	2,257,247
310,656	1,939,575	-	7,016	-	-	2,257,247
310,656	1,939,575	-	7,016	-	-	2,257,247
310,656	1,936,622	-	7,016	-	-	2,254,294
-	2,953	-	-	-	-	2,953
-	2,953	-	-	-	-	2,953

(本 頁 空 白)

海洋巡防總局 人事費分析表

中華民國102年度

單位：新臺幣千元

人 事 費 別	金 額	說 明
一、民意代表待遇	-	
二、政務人員待遇	-	
三、法定編制人員待遇	1,983,269	
四、約聘僱人員待遇	57,152	
五、技工及工友待遇	81,071	
六、獎金	393,984	
七、其他給與	38,816	
八、加班值班費	272,490	超時加班費230,605千元，未逾該科目90年度實支數八成金額計278,590元。依據行政院95年1月5日院授人給字第0950060244號函同意，本總局外勤人員超勤加班費不受90年度加班費實支數額8成之限制。
九、退休退職給付	4,531	
十、退休離職儲金	142,604	
十一、保險	165,009	
十二、調待準備	-	
合 計	3,138,926	

海洋巡
預算員額
中華民國

科 目				員 額 (單位 :													
款	項	目	節 名 稱	職 員		警 察		法 警		駐 衛 警		工 友		技 工		駕 駛	
				本 年 度	上 年 度	本 年 度	上 年 度	本 年 度	上 年 度	本 年 度	上 年 度	本 年 度	上 年 度	本 年 度	上 年 度	本 年 度	上 年 度
25			0063000000 海岸巡防署主管	2,361	2,331	-	-	-	-	-	-	16	16	198	229	4	4
	2		0063100000 海洋巡防總局	2,361	2,331	-	-	-	-	-	-	16	16	198	229	4	4
		1	3863100100 一般行政	2,361	2,331	-	-	-	-	-	-	16	16	198	229	4	4

防總局
明細表

102年度

單位：新臺幣千元

人)								年 需 經 費			說 明
聘 用		約 僱		駐外雇員		合 計		本 年 度	上 年 度	比 較	
本 年 度	上 年 度	本 年 度	上 年 度	本 年 度	上 年 度	本 年 度	上 年 度				
22	22	93	62	-	-	2,694	2,664	2,866,436	2,859,740	6,696	1.依行政院101年7月23日院授人組字第1010044222N號函，職員因強化海巡編裝方案較上年度增加30人，技工較上年度減少31人，約僱較上年度增加31人。 2.本年度以業務費支付廠商之勞務承攬支出計5,899千元，分述如下： (1)一般行政計畫，預計進用25人，經費5,586千元。 (2)海洋巡防業務計畫，預計進用4人，經費313千元。
22	22	93	62	-	-	2,694	2,664	2,866,436	2,859,740	6,696	
22	22	93	62	-	-	2,694	2,664	2,866,436	2,859,740	6,696	

海洋巡防總局
公務車輛明細表

中華民國102年度

單位：新臺幣千元

車輛數	車輛種類	乘客人數 不含司機	購置 年月	汽缸總排氣量 (立方公分)	油料費			養護費	其 他	備 註
					數量(公升)	單價(元)	金額			
	現有車輛:									
1	次於部會首長座車		4 97.12	1,794	1,325	34.60	46	26	15	9725-VL。
1	公務轎車		4 87.1	1,597	1,325	34.60	46	51	16	7C-1030。92年6月 本署移撥。
1	公務轎車		4 87.01	1,597	1,325	34.60	46	51	16	7C-1143。92年6月 本署移撥。
1	公務轎車		4 87.01	3,500	1,325	36.60	48	51	41	P7-4552。98無鉛 汽油。
1	公務轎車		4 88.02	1,597	1,325	34.60	46	51	16	7C-1026。92年6月 本署移撥。
1	公務轎車		4 88.02	1,597	1,325	34.60	46	51	16	7C-1025。92年6月 本署移撥。
1	大型貨車		2 92.07	3,901	1,960	31.90	63	51	25	818-QM。柴油車。
1	大型貨車		2 92.08	3,901	1,960	31.90	63	51	25	819-QM。柴油車。
1	小型貨車		2 92.07	2,835	1,325	31.90	42	51	16	6303-FJ。柴油車 。
1	其他特殊用途車輛		22 88.05	3,907	1,960	31.90	63	51	17	WA-663。柴油車， 大型車，勤務車。
1	其他特殊用途車輛		2 88.05	11,945	1,960	31.90	63	51	9	Q3-493。柴油車， 大型車，工程車。
1	其他特殊用途車輛		2 88.05	11,945	1,960	31.90	63	51	9	Q3-492。柴油車， 大型車，工程車。
1	其他特殊用途車輛		4 90.04	1,998	664	34.60	23	9	21	3439-L3。勤務車 ，油氣雙燃料車。
1	其他特殊用途車輛		4 90.04	1,998	1,325	34.60	46	51	21	8K-7418。勤務車
1	其他特殊用途車輛		4 90.04	1,998	1,325	34.60	46	51	21	8K-7419。勤務車
1	其他特殊用途車輛		4 90.04	1,998	1,325	34.60	46	51	21	8K-7440。勤務車
1	其他特殊用途車輛		4 90.04	1,998	1,325	34.60	46	51	5	8K-7346。偵防車
1	其他特殊用途車輛		4 90.04	1,998	1,325	34.46	46	51	5	8K-7347。偵防車
1	其他特殊用途車輛		4 90.04	1,998	1,325	34.60	46	9	5	8K-7400。偵防車 ，預計102年汰換 。
1	其他特殊用途車輛		4 90.04	1,998	1,325	34.60	46	51	21	8K-7401。勤務車
1	其他特殊用途車輛		4 90.04	1,998	1,325	34.60	46	9	21	8K-7402。勤務車 ，預計102年汰換 。
1	其他特殊用途車輛		4 90.04	1,998	1,325	34.60	46	51	21	8K-7405。勤務車
1	其他特殊用途車輛		4 90.04	1,998	1,325	34.60	46	51	21	8K-7410。勤務車
1	其他特殊用途車輛		4 90.04	1,998	1,325	34.60	46	51	5	8K-7411。偵防車
1	其他特殊用途車輛		4 90.04	1,998	1,325	34.60	46	51	21	8K-7412。勤務車
1	其他特殊用途車輛		4 90.04	1,998	1,325	34.60	46	51	21	8K-7413。勤務車
1	其他特殊用途車輛		4 90.04	1,998	1,325	34.60	46	51	21	8K-7415。勤務車
1	其他特殊用途車輛		4 90.04	1,998	1,325	34.60	46	51	21	8K-7345。勤務車
1	其他特殊用途車輛		4 90.04	1,998	664	34.60	23	9	21	3452-L3。勤務車 ，油氣雙燃料車。
1	其他特殊用途車輛		4 90.04	1,998	1,325	34.60	46	9	21	3453-L3。勤務車 。

海洋巡防總局
公務車輛明細表

中華民國102年度

單位：新臺幣千元

車輛數	車輛種類	乘客人數 不含司機	購置 年月	汽缸總排氣量 (立方公分)	油料費			養護費	其 他	備 註
					數量(公升)	單價(元)	金額			
1	其他特殊用途車輛	4	90.06	1,998	1,325	34.60	46	51	21	8K-7409。勤務車
1	其他特殊用途車輛	8	90.10	2,000	1,325	34.60	46	9	22	6N-0565。廂型車，勤務車。
1	其他特殊用途車輛	8	90.10	2,000	1,325	34.60	46	51	22	6N-0571。廂型車，勤務車
1	其他特殊用途車輛	4	92.06	1,995	1,325	34.60	46	51	21	6310-FK。勤務車
1	其他特殊用途車輛	4	92.06	1,995	1,325	34.60	46	51	21	6320-FK。勤務車
1	其他特殊用途車輛	4	92.06	1,995	1,325	34.60	46	51	21	6321-FK。勤務車
1	其他特殊用途車輛	4	92.06	1,995	1,325	34.60	46	9	4	6330-FK。偵防車，預計102年汰換。
1	其他特殊用途車輛	4	92.06	1,995	1,325	34.60	46	51	4	6350-FK。偵防車
1	其他特殊用途車輛	4	92.06	1,995	1,325	34.60	46	51	4	6360-FK。偵防車
1	其他特殊用途車輛	4	92.06	1,995	1,325	34.60	46	51	21	6302-FK。勤務車
1	其他特殊用途車輛	4	92.06	1,995	1,325	34.60	46	51	4	6271-FK。偵防車
1	其他特殊用途車輛	4	92.06	1,995	1,325	34.60	46	51	21	6290-FK。勤務車
1	其他特殊用途車輛	4	92.06	1,995	1,325	34.60	46	51	21	6293-FK。勤務車
1	其他特殊用途車輛	4	92.06	1,995	1,325	34.60	46	51	21	6301-FK。勤務車
1	其他特殊用途車輛	4	92.06	1,995	1,325	34.60	46	51	21	6261-FK。勤務車
1	其他特殊用途車輛	4	92.06	1,995	664	34.60	23	9	21	3451-L3。勤務車，油氣雙燃料車。
1	其他特殊用途車輛	6	92.06	2,461	800	20.90	17			
1	其他特殊用途車輛	6	92.06	2,461	1,325	34.60	46	9	4	4516-DV。偵防車，預計102年汰換。
1	其他特殊用途車輛	6	92.06	2,461	1,325	34.60	46	51	26	4231-GW。勤務車
1	其他特殊用途車輛	6	92.06	2,461	1,325	34.60	46	51	26	5180-FK。勤務車
1	其他特殊用途車輛	6	92.06	2,461	1,325	34.60	46	51	26	5173-FK。勤務車
1	其他特殊用途車輛	6	92.06	2,461	1,325	34.60	46	51	26	5181-FK。勤務車
1	其他特殊用途車輛	6	92.06	2,461	1,325	34.60	46	51	26	5183-FK。勤務車
1	其他特殊用途車輛	6	92.06	2,461	1,325	34.60	46	51	26	5190-FK。勤務車
1	其他特殊用途車輛	6	92.06	2,461	1,325	34.60	46	51	26	5191-FK。勤務車
1	其他特殊用途車輛	6	92.06	2,461	1,325	34.60	46	51	26	5192-FK。勤務車
1	其他特殊用途車輛	6	92.06	2,461	1,325	34.60	46	51	26	5160-FK。勤務車
1	其他特殊用途車輛	6	92.06	2,461	1,325	34.60	46	51	26	5161-FK。勤務車
1	其他特殊用途車輛	6	92.06	2,461	1,325	34.60	46	51	26	5162-FK。勤務車
1	其他特殊用途車輛	6	92.06	2,461	1,325	34.60	46	51	26	5163-FK。勤務車
1	其他特殊用途車輛	6	92.06	2,461	1,325	34.60	46	51	26	5170-FK。勤務車
1	其他特殊用途車輛	6	92.06	2,792	1,325	34.60	46	51	4	5150-FK。偵防車
1	其他特殊用途車輛	4	92.06	9,206	1,325	34.60	46	51	21	6266-FK。勤務車
1	其他特殊用途車輛	21	92.07	4,104	1,960	31.90	63	51	24	BD-169。柴油車，大型車，勤務車
1	其他特殊用途車輛	7	97.03	2,350	1,325	34.60	46	34	21	3419-TK。勤務車。
1	其他特殊用途車輛	7	97.03	2,350	1,325	34.60	46	34	21	3420-TK。勤務車
1	其他特殊用途車輛	7	97.03	2,350	1,325	34.60	46	34	4	3421-TK。偵防車
1	其他特殊用途車輛	7	97.03	2,350	1,325	34.60	46	34	21	3422-TK。勤務車
1	其他特殊用途車輛	7	97.03	2,350	1,325	34.60	46	34	4	3423-TK。偵防車

海洋巡防總局
公務車輛明細表

中華民國102年度

單位：新臺幣千元

車輛數	車輛種類	乘客人數 不含司機	購置 年月	汽缸總排氣量 (立方公分)	油料費			養護費	其 他	備 註
					數量(公升)	單價(元)	金額			
1	其他特殊用途車輛		4 97.03	2,378	1,325	34.60	46	34	20	6571-TK。勤務車
1	其他特殊用途車輛		4 97.03	2,378	1,325	34.60	46	34	4	6570-TK。偵防車
1	其他特殊用途車輛		4 97.03	2,378	1,325	34.60	46	34	4	6499-TK。偵防車
1	其他特殊用途車輛		4 97.03	2,378	1,325	34.60	46	34	20	6498-TK。勤務車
1	其他特殊用途車輛		4 97.05	1,998	664	34.60	23	34	4	4866-UT。偵防車
					800	20.90	17			，油氣雙燃料車。
1	其他特殊用途車輛		4 97.05	1,998	664	34.60	23	34	4	4865-UT。偵防車
					800	20.90	17			，油氣雙燃料車。
1	其他特殊用途車輛		4 97.05	1,998	1,325	34.60	46	34	4	4863-UT。偵防車
1	其他特殊用途車輛		4 97.05	1,998	664	34.60	23	34	21	4867-UT。勤務車
					800	20.90	17			，油氣雙燃料車。
1	其他特殊用途車輛		4 97.05	1,998	1,325	34.60	46	34	20	4861-UT。勤務車
1	其他特殊用途車輛		4 97.05	1,998	664	34.60	23	34	4	4862-UT。偵防車
					800	20.90	17			，油氣雙燃料車。
1	其他特殊用途車輛		4 98.2	1,798	1,325	34.60	46	26	4	4956-VM。偵防車
1	其他特殊用途車輛		6 98.2	2,378	1,325	34.60	46	26	20	4939-VM。勤務車
1	其他特殊用途車輛		4 98.4	1,798	1,325	34.60	46	26	4	4950-VM。偵防車
1	其他特殊用途車輛		4 98.4	1,798	1,325	34.60	46	26	4	4951-VM。偵防車
1	其他特殊用途車輛		4 98.4	1,798	1,325	34.60	46	26	4	4952-VM。偵防車
1	其他特殊用途車輛		4 98.4	1,798	1,325	34.60	46	26	4	4953-VM。偵防車
1	其他特殊用途車輛		4 98.4	1,798	1,325	34.60	46	26	4	4955-VM。偵防車
1	其他特殊用途車輛		4 98.4	1,798	1,325	34.60	46	26	4	4957-VM。偵防車
1	其他特殊用途車輛		4 98.4	1,798	1,325	34.60	46	26	4	4958-VM。偵防車
1	其他特殊用途車輛		6 98.4	2,378	1,325	34.60	46	26	4	4935-VM。偵防車
1	其他特殊用途車輛		6 98.4	2,378	1,325	34.60	46	26	4	4936-VM。偵防車
1	其他特殊用途車輛		6 98.4	2,378	1,325	34.60	46	26	4	4937-VM。偵防車
1	其他特殊用途車輛		6 98.4	2,378	1,325	34.60	46	26	4	4938-VM。偵防車
1	其他特殊用途車輛		4 99.04	1,798	664	34.60	23	26	5	4227-YS。偵防車
					800	20.90	17			，油氣雙燃料車。
1	其他特殊用途車輛		4 99.04	1,798	664	34.60	23	26	5	4228-YS。偵防車
					800	20.90	17			，油氣雙燃料車。
1	其他特殊用途車輛		4 99.04	1,798	664	34.60	23	26	5	4229-YS。偵防車
					800	20.90	17			，油氣雙燃料車。
1	其他特殊用途車輛		4 99.04	1,798	1,325	34.60	46	26	4	4230-YS。偵防車
1	其他特殊用途車輛		8 99.04	2,378	1,325	34.60	46	26	4	4231-YS。偵防車
1	其他特殊用途車輛		4 99.04	2,378	1,325	34.60	46	26	4	4232-YS。偵防車
1	其他特殊用途車輛		4 99.04	2,378	1,325	34.60	46	26	4	4233-YS。偵防車
1	其他特殊用途車輛		8 99.04	2,378	1,325	34.60	46	26	4	4235-YS。偵防車
1	其他特殊用途車輛		8 99.04	2,378	1,325	34.60	46	26	4	4236-YS。偵防車
1	其他特殊用途車輛		4 100.04	1,798	1,325	34.60	46	9	4	4166-A8。原T4-38
										93。偵防車
1	其他特殊用途車輛		4 100.04	1,998	664	34.60	23	9	4	4167-A8。原偵防
					800	20.90	17			車8K-7417，油氣
										雙燃料車。
1	其他特殊用途車輛		4 100.04	1,998	664	34.60	23	9	4	4168-A8。原偵防
					800	20.90	17			車8K-7348，油氣
										雙燃料車。

海洋巡防總局
公務車輛明細表

中華民國102年度

單位：新臺幣千元

車輛數	車輛種類	乘客人數 不含司機	購置 年月	汽缸總排氣量 (立方公分)	油料費			養護費	其 他	備 註
					數量(公升)	單價(元)	金額			
1	其他特殊用途車輛	4	100.04	1,998	1,325	34.60	46	9	4	4162-A8。原偵防車6291-FK。
2	一般公務用機車	1	87.9	150	500	34.60	17	3	5	AXR-065、AXR-066
22	一般公務用機車	1	92.7	150	5,500	34.60	190	37	56	NX7-420、NX7-421、NX7-425、NX7-427、NX7-429、NX7-433、NX7-435、NX7-437、NX7-439、NX7-451、NX7-453、NX7-459、NX7-460、NX7-463、NX7-466、NX7-469、NX7-472、NX7-473、NX7-476、NX7-479、NX7-480、NX7-483。
10	特殊用途機車	1	87.09	150	2,500	34.60	87	17	12	AXR-032、AXR-033、AXR-036、AXR-037、AXR-050、AXR-052、AXR-056、AXR-057、AXR-058、AXR-059。
28	特殊用途機車	1	92.07	150	7,000	34.60	242	48	38	NX7-482、NX7-481、NX7-478、NX7-477、NX7-475、NX7-471、NX7-470、NX7-468、NX7-467、NX7-465、NX7-462、NX7-461、NX7-458、NX7-457、NX7-456、NX7-455、NX7-452、NX7-450、NX7-438、NX7-436、NX7-432、NX7-431、NX7-430、NX7-428、NX7-426、NX7-423、NX7-422、NX7-419。
	合 計				158,778		5,329	4,015	1,598	

預算員額： 職員 2,361 人 技工 198 人
 警察 0 人 駕駛 4 人
 法警 0 人 聘用 22 人 合計： 2,694 人
 駐衛警 0 人 約僱 93 人
 工友 16 人 駐外雇員 0 人

海洋巡

現有辦公房

中華民國

區分	自有				無償借用		
	單位數	面積	帳面價值	年需修繕費	單位數	面積	年需修繕費
一、辦公房屋	26	64,927.57	1,057,064,800	1,682	7	4,079.69	438
二、機關宿舍		110.88	159,000	10		-	-
1 首長宿舍	1	110.88	159,000	10		-	-
2 單房間職務宿舍		-	-	-		-	-
3 多房間職務宿舍		-	-	-		-	-
三、其他	15	732.65	3,011,157	69		-	-
合計		65,771.10	1,060,234,957	1,761		4,079.69	438

海洋巡
捐助經費
中華民國

捐 助 計 畫	計 起 年	畫 訖 年 度	捐 助 對 象	捐 助 內 容	捐 助
					經 常
					人 事 費
合 計					-
1.對個人之捐助					-
0454差額補貼					-
(1)3863100100					-
一般行政					-
[1]退休人員利息差額補貼	02	102-102	臺灣銀行	政府補助未銓敘比照警佐待遇退休人員利息差額補貼283千元。	-
0475獎勵及慰問					-
(1)3863100100					-
一般行政					-
[1]退休人員三節慰問金	01	102-102	退休人員	退休人員三節慰問金1,560千元(260人)。	-

防總局
分析表

102年度

單位：新臺幣千元

經 費 之 用 途 分 析		資 本 門		合 計
業 務 費	其 他	營 建 工 程	其 他	
-	1,843	-	-	1,843
-	1,843	-	-	1,843
-	283	-	-	283
-	283	-	-	283
-	283	-	-	283
-	1,560	-	-	1,560
-	1,560	-	-	1,560
-	1,560	-	-	1,560

(本 頁 空 白)

海洋巡防總局
派員出國計畫預算總表

中華民國102年度

單位：新臺幣千元

類 別	本 年 度 計 畫 項 數	本 年 度 預 計 人 天	本 年 度 預 算 數	上 年 度 計 畫 項 數	上 年 度 核 定 人 天	上 年 度 預 算 數
合 計	5	174	970	3	182	1,481
計 察	-	-	-	-	-	-
考 察	-	-	-	-	-	-
視 察	5	174	970	3	182	1,481
訪 問	-	-	-	-	-	-
開 會	-	-	-	-	-	-
判 修	-	-	-	-	-	-
進 研	-	-	-	-	-	-
究 習	-	-	-	-	-	-
實 證	-	-	-	-	-	-

海洋巡
派員出國計畫預
中華民國

計畫名稱及領域代碼	擬前往國家	擬拜會或視察機構	拜會內容	預計前往期間	預計天數	擬派人數
一：訪問						
01中西太平洋漁業巡護第1航次91	斐濟蘇瓦	駐斐單位	配合行政院農委會漁業署規劃巡護航程執行中西太平洋漁業巡護任務，於巡護期間檢查我國漁船作業情形，並蒐證他國或不明國籍違規作業情形。	102.05-102.08	7	5
02中西太平洋漁業巡護第2航次91	美國夏威夷	駐美單位	配合行政院農委會漁業署規劃巡護航程執行中西太平洋漁業巡護任務，於巡護期間檢查我國漁船作業情形，並蒐證他國或不明國籍違規作業情形。	102.05-102.08	7	5
03中西太平洋漁業巡護第3航次91	斐濟蘇瓦	駐斐單位	配合行政院農委會漁業署規劃巡護航程執行中西太平洋漁業巡護任務，於巡護期間檢查我國漁船作業情形，並蒐證他國或不明國籍違規作業情形。	102.07-102.10	7	5
04大西洋漁業巡護任務91	南非開普敦	駐南非單位	配合行政院農委會漁業署規劃巡護航程執行大西洋漁業巡護任務，於巡護期間檢查我國漁船作業情形，並蒐證他國或不明國籍違規作業情形。	102.06-102.09	12	5
05赴國外偵辦刑案91	印尼	治安單位	因應海外刑案偵辦需要派員出國偵查與諮詢。	102.01-102.12	3	3

防總局

算類別表—考察、視察、訪問

102年度

單位：新臺幣千元

旅 費 預 算				歸屬預算科目	前三年內有無赴同一機構拜會	
交 通 費	生 活 費	辦 公 費	合 計		有/無	如有，說明其拜會內容
	158	32	190	海洋巡防業務	有	巡護船油水補給事宜。
	183	33	216	海洋巡防業務	有	巡護船油水補給事宜。
	158	32	190	海洋巡防業務	有	巡護船油水補給事宜。
	241	20	261	海洋巡防業務	無	
60	41	12	113	海洋巡防業務	無	

海洋巡
派員赴大陸計

中華民國

計畫名稱及領域代碼	擬前往地區	擬拜會單位	工 作 內 容	預計前往期間	預計天數	擬派人數
01海難救助研討會91	大陸廈門地區	廈門學術單位及海上搜救中心等單位	兩岸三通後人民交流頻繁，為建立海難救助機制，整合兩岸搜救資源及共同維護臺灣海峽航行安全，每年假大陸廈門舉辦海難救助研討會。	102.01-102.06	3	2
02海難救助業務研討會91	大陸上海地區	上海學術單位及海上搜救中心等單位	兩岸三通後人民交流頻繁，為建立海難救助機制，整合兩岸搜救資源及共同維護臺灣海峽航行安全，每年假大陸上海舉辦海難救助研討會。	102.01-102.12	3	3

防總局

畫預算類別表

102年度

單位：新台幣千元

旅 費 預 算				歸屬預算科目	前三年內有無赴同一單位拜會	
交 通 費	生 活 費	辦 公 費	合 計		有/無	如有，說明其拜會內容
20	10	5	35	海洋巡防業務	有	派員參加兩岸搜救研討會及搜救演練。
40	25	6	71	海洋巡防業務	無	

職能 別分類	經濟性 分類	經常支出				
		消費支出	債務利息	補助地方	移轉民間	小計
總計		4,113,893	-	-	1,843	4,115,736
03公共秩序與安全		4,113,893	-	-	1,843	4,115,736

防總局
經濟性綜合分類表
102年度

單位：新臺幣千元

資		本			支		出	總計
資本形成	土地購入	增資	補助地方	移轉民間	小計			
2,257,247	-	-	-	-	2,257,247		6,372,983	
2,257,247	-	-	-	-	2,257,247		6,372,983	

海洋巡防總局
跨年期計畫概況表
中華民國102年度

單位：新臺幣億元
(小數點以下兩位數)

計畫名稱	執行期間	中央公務預算經費需求總額	分年經費需求				備註
			100及以前年度預算	101年度預算數	102年度預算數	103及以後年度預估需求數	
強化海巡編裝發展方案	99-106年	208.69	27.88	19.65	19.37	133.16	1. 行政院98年4月14日院臺防字第0980084532號函。 2. 本計畫102年度預算編列於「海洋巡防業務」科目19.37億元。
強化海巡編裝發展方案—3000噸級巡防救難艦2艘	99-103年	52.14	9.31	3.81	8.22	30.81	
強化海巡編裝發展方案—1000噸級巡防救難艦4艘	99-104年	54.30	0.86	4.00	5.56	43.88	
強化海巡編裝發展方案—2000噸級巡防救難艦1艘	99-101年	16.86	6.57	5.80	-	-	
強化海巡編裝發展方案—1000噸級遠洋巡護船2艘	99-102年	20.78	8.58	5.64	2.41	-	
強化海巡編裝發展方案—2000、1000噸巡防救難艦延壽計畫	99-102年	6.99	2.55	0.40	1.50	2.54	
強化海巡編裝發展方案—新建100噸級巡防救難艇28艘	102-106年	57.61	-	-	1.68	55.93	

(本 頁 空 白)

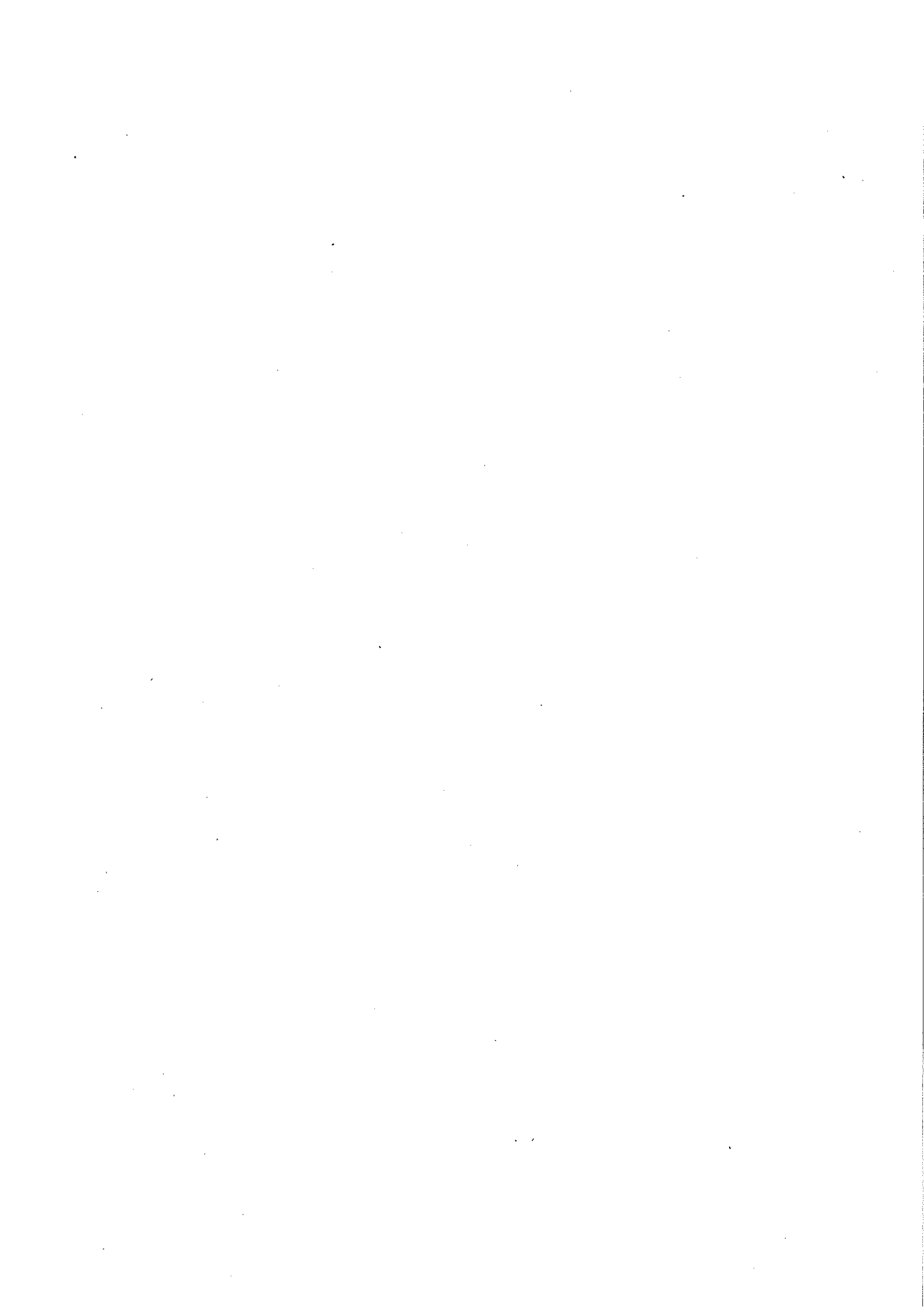

海洋巡
委辦經費
中華民國

委 辦 計 畫	計 畫 起 訖 年 度	委 辦 內 容	委 辦	
			經 常	
			用 人 費 用	業 務 費 用
合 計			390	180
1.3863100200 海洋巡防業務			390	180
(1)海務資料庫及預警輔助系統 建置之研究	102-103	1.102年：建置臺灣附近海域海流程式及規劃海務 資料庫綱要。 2.103年：建置臺灣附近海域浮標資料和歷史案件 統整及介面化。	390	180

防總局
分析表
102年度

單位：新台幣千元

經 費 之 用 途 分 析			
門 類	資 本	門 類	計
其 他	設 備 購 置	其 他	
-	-	-	570
-	-	-	570
-	-	-	570

海洋巡防總局

立法院審議中央政府總預算案所提決議、附帶決議及注意事項辦理情形報告表
中華民國 101 年度

決 議 事 項	辦 理 情 形
<p>通案決議</p> <p>(一)本次老年農民福利津貼暫行條例與國民年金法之修正，連同辦理老農離農津貼，以及其他6項無須修正法律的福利津貼或補助，101年度所需經費請行政院檢討就立法院審議101年度中央政府總預算案歲出減列0.85%額度作為財源，如仍有不足，則由中央特別統籌分配稅款支應，並於12月5日提出修正案送立法院與總預算案併案審議。</p>	<p>非本總局業務。</p>
<p>(二)101年度中央政府總預算案針對各機關及所屬統刪項目如下：</p> <p>1. 人事費：除退休退職給付、立法院主管、法務部主管、中央研究院、公務人員保障暨培訓委員會不刪外，其餘統刪0.5%，其中主計處、經濟建設委員會、中央選舉委員會及所屬、檔案管理局、公共工程委員會、原住民族委員會、文化園區管理局、體育委員會及所屬、公務員懲戒委員會、智慧財產法院、臺灣高等法院臺中分院、臺灣高等法院花蓮分院、臺灣南投地方法院、臺灣雲林地方法院、營建署及所屬、警政署及所屬、入出國及移民署、臺灣省北區國稅局及所屬、財稅資料中心、中小企業處、交通部主管、僑務委員會、南部科學工業園區管理局及所屬、原子能委員會主管、林務局、水土保持局、勞工安全衛生研究所、衛生署、疾病管制局、環境保護署主管、福建省政府改以其他項目刪減替代，科目自行調整。</p> <p>2. 委辦費：除動植物防疫檢疫局及所屬辦理屠宰衛生檢查、畜禽藥物殘留檢測及檢疫偵測犬業務之委辦費、中央健康保險局委託職業工會與農漁會及鄉鎮市公所辦理健保業務、勞工委員會辦理危險機械及設備檢查與管理、文化建設委員會及所屬、中央選舉委員會及所屬、智慧財產局、警政署及所屬、中央警察大學、調查局、矯正署及所屬不刪外，其餘統刪10%，其中研究發展考核委員會、公務人員退休撫卹基金管理委員會、審計部、內政部、營建署及所屬、入出國及移民署、建築研究所、國庫署、廉</p>	<p>1. 人事費：本總局依決議辦理。</p> <p>2. 委辦費：本總局無編列是項預算。</p>

決 議 事 項	辦 理 情 形
<p>政署、交通部、觀光局及所屬、運輸研究所、公路總局及所屬、國軍退除役官兵輔導委員會、科學工業園區管理局及所屬、林業試驗所、勞工安全衛生研究所、衛生署、食品藥物管理局、環境保護署、環境檢驗所、海岸巡防總局及所屬改以其他項目刪減替代，科目自行調整。</p> <p>3. 國外旅費及出國教育訓練費：除開會、談判、中央選舉委員會及所屬、立法院主管、法務部主管、警政署及所屬、公務人員保障暨培訓委員會、國家文官學院及所屬不刪外，其餘統刪10%，其中中央研究院、新聞局、經濟建設委員會、研究發展考核委員會、檔案管理局、公共工程委員會、原住民族委員會、文化園區管理局、考試院、公務人員退休撫卹基金監理委員會、公務人員退休撫卹基金管理委員會、監察院、審計部、內政部、營建署及所屬、中央警察大學、消防署及所屬、役政署、入出國及移民署、空中勤務總隊、賦稅署、關稅總局及所屬、標準檢驗局及所屬、交通部、民用航空局、中央氣象局、公路總局及所屬、原子能委員會、核能研究所、農業委員會、林務局、水土保持局、農業試驗所、林業試驗所、水產試驗所、畜產試驗所、家畜衛生試驗所、特有生物研究保育中心、茶業改良場、種苗改良繁殖場、桃園區農業改良場、苗栗區農業改良場、臺中區農業改良場、臺南區農業改良場、高雄區農業改良場、花蓮區農業改良場、臺東區農業改良場、漁業署及所屬、動植物防疫檢疫局及所屬、農糧署及所屬、食品藥物管理局、環境檢驗所、海岸巡防署、海洋巡防總局、臺灣省政府、福建省政府改以其他項目刪減替代，科目自行調整。</p> <p>4. 大陸地區旅費：除中央選舉委員會及所屬、警政署及所屬、法務部主管不刪外，其餘統刪10%，其中新聞局、經濟建設委員會、研究發展考核委員會、立法院、內政部、中央警察大學、役政署、入出國及移民署、關稅總局及所屬、交通部、中央氣象局、國軍退除役官兵輔導委員會、原子能委員會主管、農業委員會、林務局、特有生物研究保育中心、茶業改良場、漁業署及所屬、海岸巡防署、海洋巡防總局、臺灣省諮議會、福建省政府改以其他項目刪</p>	<p>3. 國外旅費及出國教育訓練費：本總局依法議辦理刪減國外旅費；無編列出國教育訓練費。</p> <p>4. 大陸地區旅費：本總局依法議辦理。</p>

決 議 事 項	辦 理 情 形
<p>減替代，科目自行調整。</p> <p>5. 一般事務費：除立法院主管、公務人員保障暨培訓委員會、國家文官學院及所屬、調查局、矯正署及所屬不刪外，其餘統刪5%，其中經濟建設委員會、金融監督管理委員會、保險局、檢查局、考試院、銓敘部、公務人員退休撫卹基金監理委員會、公務人員退休撫卹基金管理委員會、監察院、審計部、審計部新北市審計處、審計部臺中市審計處、審計部高雄市審計處、內政部、營建署及所屬、警政署及所屬、入出國及移民署、國庫署、關稅總局及所屬、臺北市國稅局、臺灣省北區國稅局及所屬、臺灣省中區國稅局及所屬、臺灣省南區國稅局及所屬、高雄市國稅局、臺北區支付處、財稅資料中心、財稅人員訓練所、廉政署、最高法院檢察署、中小企業處、交通部、民用航空局、中央氣象局、觀光局及所屬、公路總局及所屬、國軍退除役官兵輔導委員會、農業試驗所、林業試驗所、畜產試驗所、家畜衛生試驗所、茶業改良場、桃園區農業改良場、漁業署及所屬、中醫藥委員會、中央健康保險局、食品藥物管理局、環境保護署主管、海岸巡防署主管、福建省政府改以其他項目刪減替代，科目自行調整。</p> <p>6. 軍事裝備設施養護費、房屋建築養護費、車輛及辦公器具養護費、設施及機械設備養護費：除立法院主管、中央選舉委員會及所屬、法務部主管、警政署及所屬、中央警察大學、空中勤務總隊不刪外，其餘統刪5%，其中經濟建設委員會、證券期貨局、保險局、公共工程委員會、考試院、銓敘部、公務人員退休撫卹基金監理委員會、公務人員退休撫卹基金管理委員會、監察院、審計部、審計部新北市審計處、審計部臺中市審計處、審計部高雄市審計處、內政部、營建署及所屬、入出國及移民署、關稅總局及所屬、高雄市國稅局、臺北區支付處、財稅資料中心、中小企業處、交通部、民用航空局、中央氣象局、觀光局及所屬、公路總局及所屬、國軍退除役官兵輔導委員會、農業委員會、林務局、農業試驗所、林業試驗所、茶業改良場、桃園區農業改良場、臺中區農業改良場、漁業署及所屬、食</p>	<p>5. 一般事務費：本總局依決議辦理。</p> <p>6. 軍事裝備設施養護費、房屋建築養護費、車輛及辦公器具養護費、設施及機械設備養護費：本總局無編列軍事裝備設施養護費；房屋建築養護費及車輛及辦公器具養護費依決議辦理；設施及機械設備養護費改以本總局「海洋巡防業務—運輸設備費」替代。</p>



決	議	事	項	辦	理	情	形
		品藥物管理局、環境保護署主管、海岸巡防署主管、福建省政府改以其他項目刪減替代，科目自行調整。					
		7. 設備及投資：除資產作價投資、經濟建設委員會撥充花東地區永續發展基金、海岸巡防總局及所屬營舍整建工程計畫、國家科學委員會增撥國家科學技術發展基金、立法院主管、中央選舉委員會及所屬、國立故宮博物院、法務部主管、警政署及所屬、中央警察大學、空中勤務總隊、國家文官學院及所屬不刪外，其餘統刪8%，其中新聞局、經濟建設委員會、金融監督管理委員會、證券期貨局、考試院、銓敘部、審計部臺北市審計處、審計部臺中市審計處、內政部、消防署及所屬、國庫署、關稅總局及所屬、臺北區支付處、中小企業處、交通部、中央氣象局、國軍退除役官兵輔導委員會、臺中區農業改良場、環境保護署主管、海岸巡防總局及所屬、福建省政府改以其他項目刪減替代，科目自行調整。				7. 設備及投資：本總局依決議辦理。	
		8. 對國內團體之捐助與政府機關間之補助：除法律義務支出、國家科學委員會對國家實驗研究院與國家同步輻射研究中心之捐助、衛生署捐助財團法人國家衛生研究院發展計畫、中小企業處捐助財團法人中小企業信用保證基金、文化建設委員會及所屬、中央選舉委員會及所屬、立法院主管、法務部主管、警政署及所屬不刪外，其餘統刪5%，其中銓敘部、內政部、入出國及移民署、交通部、觀光局及所屬、國軍退除役官兵輔導委員會、科學工業園區管理局及所屬、中醫藥委員會、環境保護署、海岸巡防署、台灣省政府改以其他項目刪減替代，科目自行調整。				8. 對國內團體之捐助與政府機關間之補助：本總局無編列是項預算。	
		9. 獎勵金：除文化建設委員會及所屬、中央選舉委員會及所屬、警政署及所屬、立法院主管、法務部主管、智慧財產局不刪外，其餘統刪10%，其中內政部、入出國及移民署、國庫署、高雄市國稅局、標準檢驗局及所屬、中小企業處、交通部、公路總局及所屬、漁業署及所屬、農糧署及所屬、勞工委員會、環境保護署、海岸巡防署、福建省政府改以其他項目刪減替代，科目自行調整。				9. 獎勵金：本總局無編列是項預算。	
		10. 定額刪減項目：國防部主管統刪2億5,400萬元、外交部主管統刪8,136萬6,000元、教育部主管統刪1億5,400萬元、大陸委員會統刪1,000萬元、客				10. 本總局無決議情形。	

決 議 事 項	辦 理 情 形
<p>家委員會及所屬統刪1,000萬元，以上均不另再就用途別統刪，並含各委員會審查刪減數，科目自行調整。</p>	
<p>(三)101年度中央政府總預算案歲出預算，除訂有契約者依契約所定進度、時程給付外，均應依各機關單位預算分配注意事項辦理。</p>	<p>本總局依決議辦理。</p>
<p>(四)立法院審議 100 年度中央政府總預算附屬單位預算時，通過決議：「…預算執行時有預算法第 62 條之1 所定『政策宣導』之『廣告』者，應由各該營業及非營業基金按月將預算動支情形（含廣告之主要內容、刊登及播出時間、次數及其金額、托播對象等）予以彙整，透過網際網路予以公開，並函送立法院相關委員會」，惟部分單位並未遵照辦理；為利國會及社會大眾之監督，自101 年度起，各機關含附屬單位及依預算法第62 條之1 所定財團法人於平面媒體、網路媒體、廣播媒體及電視媒體辦理政策宣導相關之廣告，均應按月於機關網站資訊公開區中單獨列示公布，並由各該主管機關按季彙整送立法院。另請審計部自100 年度起，專案查核各機關單位辦理政策宣導、廣告等相關預算執行情形，併同於年度總決算審核報告中揭露。</p>	<p>本總局依決議辦理。</p>
<p>(五)立法院審議 100 年度中央政府總預算案通過決議「…自101 年度起，各該機關單位預算書除正式員額外，亦應明列以非人事費進用之臨時人員、勞務採購派遣人力、承攬人力、申用替代役等之詳細資料（包括：計畫名稱、計畫內容、進用人數、經費及各項待遇、獎金、福利），以完整表達政府人力運用之配置，俾利立法院審議監督。」，惟查各機關預算書，僅列示「臨時人員」及「派遣人力」之簡略資料，「替代役」及「承攬人力」則付之闕如。依行政院人事行政局資料顯示 100 年3 月31 日行政院所屬各主管機關運用派遣勞工計1 萬2,582 人，較控管基準日99 年1 月31 日，減少2,932 人，而減少主因在於機關改以勞務承攬方式進用或將原填報派遣勞工重新認定為勞務承攬人力。然聘用人員、約僱人員及臨時人員均有控管措施，唯獨承攬人力沒有。勞務承攬與勞動派遣實務上區分有模糊地帶，改以勞務承攬方式進用，恐有規避控管之嫌。爰為利瞭解勞務承攬人數之消長情形，自</p>	<p>本總局依決議辦理。</p>

決 議 事 項	辦 理 情 形
<p>101 年度起，於年度決算向監察院提出時，行政院所屬各主管機關應將勞務承攬人數與經費送人事行政局彙整後公開於網站上；且各機關應自102 年度起於預算書中列明勞務承攬明細資料（包括計畫名稱、計畫內容、預算額度），避免派遣勞工人數之控管流於形式。</p>	
<p>(六)審計部 98 年度中央政府總決算審核報告指出，中央政府各機關進用派遣人力共計約有1.4 萬多人，支用經費達到37 億餘元。根據行政院人事行政局在99年1 月調查行政院所屬各主管機關（不包括地方政府）運用派遣人力的調查顯示共有15,514 人（不含職業訓練局2,000 人），都凸顯了中央政府大量使用勞動派遣的事實，反映出執政者一味沉溺在「員額精簡」與「組織再造」的美夢，無視於行政機關的法定核心業務正陸續由派遣人力取代中。</p> <p>鄰近日本中央政府也沒有使用任何派遣人力，目前中央政府使用大量派遣勞工，並非使用在非核心的支援性工作，有許多是該行政機關的法定核心業務。例如：職業訓練局外勞組負責審核人員、就服中心負責失業登記與認定人員、雪山隧道的待命消防人員、台北捷運站務人員、行政院原子能委員會核能研究所辦理水處理廠及高壓變電站設施運轉人員、財政部臺北市國稅局辦理國稅稽查人員等；審計部並嚴正指出，派遣人員更迭頻仍、不諳法令，且欠缺相關職前教育，嚴重影響公務機關業務之遂行，甚而造成民眾間之糾紛，並將損及政府形象。行政院人事行政局應按季全面清查各行政機關運用派遣勞工有無此情形，以杜爭議。</p>	<p>本總局配合行政院政策辦理。</p>
<p>(七)行政院於 99 年8 月27 日就政府機關使用派遣亂象發布「行政院運用勞動派遣應行注意事項」，規範行政院及所屬各機關（構）、公立學校及國營事業使用派遣人力，地方政府也必須準用這項規定。惟查，該要點存有下列缺失：</p> <ol style="list-style-type: none"> 1. 目前許多機關使用派遣的範圍已超出該要點所訂之 5 項可使用派遣之工作類型，就是以派遣人力執行公權力的核心業務，公然違反該項規定。該注意事項非但沒有訂出落日條款，嚴格限制非該5 項工作類型的派遣，在契約期滿之後不得再使用，反而還 	<p>本總局配合行政院政策辦理。</p>

決 議 事 項	辦 理 情 形
<p>訂定「走後門條款」，建議可以改用勞務承攬、臨時人員或其他人力進用方式辦理，無異是將派遣淪為自然人承攬的惡性循環。</p> <p>2. 缺乏對派遣公司的直接監督，僅規定一旦發生違法事，可要求勞動檢查及處罰鍰，但對保障勞工權益於事無補。</p> <p>3. 缺乏派遣勞工的申訴管道與爭議處理機制，若只讓派遣勞工向要派單位申訴，以公務機關的保守性格，恐缺乏第三者之監督機制。</p> <p>爰要求：</p> <p>1. 行政院人事行政局應會同行政院勞工委員會於3個月內清查，超出5項工作類型違反該要點的部會，並於半年內改正之。</p> <p>2. 行政院公共工程委員會應扮演更積極的角色，在勞務採購契約上進行更嚴格細密的監督條款，一旦違約就必須在內部就對派遣公司進行懲罰性罰款以及禁止後續招標資格的條款，而不是以緩不濟急的外部勞動檢查處理。</p>	
<p>(八)立法院於審議 99 年度中央政府總預算通過主決議，要求行政院勞工委員會須對中央各機關勞務採購進行查察工作，以確保廣大勞工權益。惟查勞工委員會於 99 年1 月針對各部會派遣人力之派遣事業單位所進行的勞動檢查，完全合乎勞動相關法令之比率僅達 21.66%，換句話說，約有八成的廠商涉及違反相關法令，勞工委員會不僅未持續追蹤各機關及違規廠商改善情形，也未定期對政府機關勞務採購進行專案勞動檢查。鑑於公部門派遣勞工勞資糾紛時有所聞，爰要求行政院勞工委員會應每半年就政府機關勞務採購專案勞動檢查，並依法公布違法派遣事業單位名單，作為其他公部門勞務採購之資格要件，以維派遣勞工之勞動權益。</p>	非本總局業務。
<p>(九)2005 年起卡債風暴促使銀行拋售呆帳，將債權轉予資產管理公司，惟債務催收業務之執行良莠不齊，影響數十萬債務人權益，登記主管機關經濟部及行政院金融監督管理委員會迄今未能就該行業之管理提出具體辦法；爰要求經濟部、行政院金融監督管理委員會及法務部等單位，應於3 個月內，就該類業務之執行及行業之管理提出具體規範，送立法院相關委員會審查。</p>	非本總局業務。

決 議 事 項	辦 理 情 形
<p>(十)針對國內金融機構為處理不良債權，多將這些不良債權以低價（約為債務金額的二～三成）轉賣予資產管理公司，而資產管理公司在取得這些不良債權後，則以各種方式向債務人催收債款，其利潤為收回債款與買進債權的價差。但資產管理公司為謀取更大的利潤，往往無視現今放款利率的行情，仍以過去高利率時代10%以上的利率標準計算債款，利上滾利的結果，十多年的債務的累計的利息動輒高於本金，甚至倍數於本金，沉重的利息壓力，更讓債務人不得翻身。政府近年來為讓諸多的卡奴與債務人有重生機會，透過債務協商機制的建立與債清條例的制定，讓債務人在合情合理的狀況下進行債務解決，但是資產管理公司以此種不合理的利息計算方式，墊高債務門檻，不但增加債務人的負擔，讓還款難度增加；更讓政府救濟人民困難的美意大打折扣。建議行政院責成主管機關應在3個月內針對資產管理公司催收債款的利息計算方式進行全面的調查與了解，並制訂一套合理的利息計算之管理機制供遵循。</p>	<p>非本總局業務。</p>
<p>(十一)房屋是家庭維繫之根基，也是國人一輩子努力的目標，但部分民眾或一時財務管理不當，或經濟不景氣被裁員失業、突遭意外等種種因素，以致暫時還不出債款或房貸，即面臨房屋被拍賣的命運；但多數民眾面臨債務並非不想解決，其遭遇的困頓可能也是一時的周轉不靈，但是動輒以拍賣房屋的催債方式，不僅讓債務人長年的努力付諸流水，家庭也面臨分崩離析，尤有甚者，更有債務人因此走上絕路。基於政府應保障人民的基本的居住權，建議行政院責成相關單位收集國外做法，如日本，在債權人與法官同意下，債務人於更生期間可以僅繳房貸利息，至更生期間結束後，才繼續平均償還本金與利息…等等，並在3個月內研擬一套合乎社會正義、保障人民居住權的政策與配套措施，讓債務人在償還債務的同時，仍可保有一生努力打拼的安身之所。</p>	<p>非本總局業務。</p>
<p>(十二)中央政府各機關對於其所投資公私合營事業之控管作業，主要藉由指派之公股董事代表於董事會中表達意見並參與決策。查中央政府各機關99年度間合計派任有99名公股董事代表，惟其中有14名公股</p>	<p>本總局配合行政院政策辦理。</p>

決 議 事 項	辨 理 情 形
<p>董事代表約占有公股董事代表之14%，其親自出席董事會情形未達八成，更有6名公股董事代表其親自出席董事會情形甚未達當年度應出席次數之六成。</p> <p>現行中央各機關對於所管轄之公股董事代表親自出席董事會情形，雖訂定有管理考核規定，如財政部對於一般董事代表要求約67%之出席率，交通部及行政院農業委員會則要求50%之親自出席率，但標準過於寬鬆，未盡周延。行政院應責成相關機關加強督促公股董事代表親自出席董事會，並落實對公股代表之監督考核。</p>	
<p>(十三)立法院審查 100 年度中央政府總預算案通過決議</p> <p>「當前都會區房價高漲為首要民怨，為避免中國大陸及外國資金不當炒作房市導致房價不正常飆漲，影響我國國民取得自用住宅，內政部應即檢討修正大陸及外國取得我國不動產之相關法令，並建立總量管制措施，於第7屆第7會期中向立法院提出專案報告，以保障國民居住人權。」經查內政部於100年8月24日始將報告函送立法院，未符合決議要求時間。又，該部報告指「管制尚屬適當，亦未發現大陸資金有不當炒作房地產情事，是以『大陸地區人民在臺灣地區取得設定或移轉不動產物權許可辦法』目前尚無須修正。」惟，該辦法僅管理「不動產物權」之取得及移轉，陸資購買、炒作預售屋係屬「權利」移轉，迄今無法可管。爰要求相關部會重新檢討相關法令，並研議建立總量管制措施，按季統計並公布大陸資金投資我國不動產情形，以防杜不當炒作，落實居住正義。</p>	非本總局業務。
<p>(十四)有鑑於花蓮縣公有土地占百分之八十六，台東縣則高達百分之九十一點三，比例之高使土地使用屢受限制。行政院近期討論國土復育策略方案中指出，不再辦理公地放領政策，其執行面站在北部都會區的角度，並不符合花東地區的實際情況，對於自日據時期即開始耕作的農民來說，等於被迫做一輩子的佃農，始終無法擁有屬於自己的土地所有權。且現行花東公有土地使用問題錯綜複雜，政府對於公有土地的管理使用愈趨嚴格，動輒採取強硬手段，強制移除農民地上作物，並要求拆屋遷地，引起許</p>	非本總局業務。

決 議 事 項	辦 理 情 形
<p>多民怨。爰建請行政院經濟建設委員會及相關單位檢討現行公有土地劃定範圍及使用限制合理性，並提出調查報告；行政院並於1個月內提出花東公有土地放領辦法，以維花東民眾權益。</p>	
<p>(十五)去任務化、法規鬆綁、減少政府干預等為國營事業民營化政策推動之重要考量，且屬政府對參與民營化投資者應有之信賴保護，惟基於公款有效使用，行政院應要求各主管機關對公股持股低於50%之轉投資事業確實依國營事業管理法第3條第3項及預算法第41條第3項規定辦理。另外臺灣證券交易所係依公司法規定成立之股份有限公司，其公股持有比率未達50%，爰重大營運事項需經由公司股東會決議，至該公司預算書擬訂屬公司自治事項，若強行要求將其預算書送交立法院審議，若立法院審議結果決議將董事會及股東會通過之預算予以變更，恐對公司治理產生衝擊，並涉及法制上之爭議。</p>	<p>非本總局業務。</p>

海洋巡防總局
艦艇油料明細表

中華民國102年度

單位：新台幣千元

艦艇編號	交船日期	噸級	服勤時數	油料費			備註
				數量(公升數)	單價(元)	金額	
台南艦	99年11月	2000	3,500	729,025	31.90	23,256	
CG-127	101年11月	2000	3,500	729,025	31.90	23,256	
和星艦	81年8月	1800	3,500	695,730	31.90	22,194	
偉星艦	81年9月	1800	3,500	684,730	31.90	21,843	
謀星艦	77年7月	900	3,500	594,996	31.90	18,980	
福星艦	77年7月	900	3,500	594,996	31.90	18,980	
台中艦	90年3月	600	3,900	521,658	31.90	16,641	
基隆艦	90年4月	600	3,900	532,658	31.90	16,992	
澎湖艦	90年6月	600	3,900	532,658	31.90	16,992	
花蓮艦	90年7月	600	3,900	532,658	31.90	16,992	
連江艦	97年3月	500	3,900	497,305	31.90	15,864	
金門艦	97年3月	500	3,900	497,305	31.90	15,864	
台北艦	90年3月	500	3,900	497,305	31.90	15,864	
南投艦	94年11月	500	3,900	497,305	31.90	15,864	
10017	89年3月	100	2,600	195,567	31.90	6,239	
10018	89年5月	100	2,600	195,567	31.90	6,239	
10019	91年8月	100	2,600	195,567	31.90	6,239	
10020	91年9月	100	2,600	195,567	31.90	6,239	
10022	91年9月	100	2,600	195,567	31.90	6,239	
10023	91年11月	100	2,600	195,567	31.90	6,239	
10025	93年1月	100	2,600	195,567	31.90	6,239	
10026	93年2月	100	2,600	195,567	31.90	6,239	
10027	93年4月	100	2,600	195,567	31.90	6,239	
10028	94年11月	100	2,600	195,567	31.90	6,239	
10029	95年1月	100	2,600	195,567	31.90	6,239	
10031	95年3月	100	2,600	195,567	31.90	6,239	
10032	99年9月	100	2,600	195,567	31.90	6,239	
10033	99年11月	100	2,600	195,567	31.90	6,239	
10035	100年3月	100	2,600	195,567	31.90	6,239	
10037	100年4月	100	2,600	195,567	31.90	6,239	
10038	101年4月	100	2,600	195,567	31.90	6,239	
10039	101年6月	100	2,600	195,567	31.90	6,239	
10050	101年8月	100	2,600	195,567	31.90	6,239	
6002	85年11月	60	1,000	45,742	31.90	1,459	
6005	86年2月	60	1,000	45,742	31.90	1,459	
6006	86年4月	60	1,000	45,742	31.90	1,459	
6007	86年4月	60	1,000	45,742	31.90	1,459	
5001	80年2月	50	1,550	60,427	31.90	1,928	
5012	81年4月	50	1,550	60,427	31.90	1,928	
5013	81年5月	50	1,550	60,427	31.90	1,928	
5015	81年6月	50	1,550	60,427	31.90	1,928	
5022	89年9月	50	1,550	60,427	31.90	1,928	
5023	90年3月	50	1,550	60,427	31.90	1,928	
5025	90年3月	50	1,550	60,427	31.90	1,928	
5026	90年3月	50	1,550	60,427	31.90	1,928	
5028	90年3月	50	1,550	60,427	31.90	1,928	
5029	90年3月	50	1,550	60,427	31.90	1,928	
5030	90年5月	50	1,550	60,427	31.90	1,928	
5031	90年6月	50	1,550	60,427	31.90	1,928	
5032	90年7月	50	1,550	60,427	31.90	1,928	

海洋巡防總局
艦艇油料明細表

中華民國102年度

單位：新台幣千元

艦艇編號	交船日期	噸級	服勤時數	油料費			備註
				數量(公升數)	單價(元)	金額	
5033	93年11月	50	1,550	63,720	31.90	2,032	
5035	94年1月	50	1,550	63,720	31.90	2,032	
5037	94年4月	50	1,550	63,720	31.90	2,032	
5038	94年6月	50	1,550	63,720	31.90	2,032	
5039	95年8月	50	1,550	63,720	31.90	2,032	
5050	95年9月	50	1,550	63,720	31.90	2,032	
5051	95年10月	50	1,550	63,720	31.90	2,032	
5052	95年11月	50	1,550	63,720	31.90	2,032	
5053	95年12月	50	1,550	63,720	31.90	2,032	
3535	89年1月	35	1,350	53,847	31.90	1,718	
3536	89年3月	35	1,350	53,847	31.90	1,718	
3537	89年4月	35	1,350	53,847	31.90	1,718	
3538	89年5月	35	1,350	53,847	31.90	1,718	
3539	89年6月	35	1,350	53,847	31.90	1,718	
3550	89年7月	35	1,350	53,847	31.90	1,718	
3552	89年8月	35	1,350	53,847	31.90	1,718	
3553	89年9月	35	1,350	53,847	31.90	1,718	
3555	89年11月	35	1,350	53,847	31.90	1,718	
3556	89年12月	35	1,350	53,847	31.90	1,718	
3557	90年10月	35	1,350	53,847	31.90	1,718	
3558	90年11月	35	1,350	53,847	31.90	1,718	
3559	90年11月	35	1,350	53,847	31.90	1,718	
3561	90年12月	35	1,350	53,847	31.90	1,718	
3562	91年4月	35	1,350	53,847	31.90	1,718	
3563	91年4月	35	1,350	53,847	31.90	1,718	
3565	91年4月	35	1,350	53,847	31.90	1,718	
3566	92年10月	35	1,350	53,847	31.90	1,718	
3567	92年11月	35	1,350	53,847	31.90	1,718	
3568	92年12月	35	1,350	53,847	31.90	1,718	
3569	93年1月	35	1,350	53,847	31.90	1,718	
3570	93年2月	35	1,350	53,847	31.90	1,718	
3571	93年3月	35	1,350	53,847	31.90	1,718	
3572	93年3月	35	1,350	53,847	31.90	1,718	
3573	93年4月	35	1,350	53,847	31.90	1,718	
3575	93年5月	35	1,350	53,847	31.90	1,718	
3576	93年6月	35	1,350	53,847	31.90	1,718	
3577	93年7月	35	1,350	53,847	31.90	1,718	
3578	93年7月	35	1,350	53,847	31.90	1,718	
3580	93年8月	35	1,350	53,847	31.90	1,718	
3002	84年1月	30	720	27,461	31.90	876	
3003	84年3月	30	720	27,461	31.90	876	
3005	84年4月	30	720	27,461	31.90	876	
3006	84年5月	30	720	27,461	31.90	876	
3007	84年5月	30	720	27,461	31.90	876	
3008	84年6月	30	720	27,461	31.90	876	
3009	84年6月	30	720	27,461	31.90	876	
3011	85年1月	30	720	27,461	31.90	876	
3012	85年2月	30	720	27,461	31.90	876	
3015	85年5月	30	720	27,461	31.90	876	
3016	85年5月	30	720	27,461	31.90	876	

海洋巡防總局
艦艇油料明細表

中華民國102年度

單位：新台幣千元

艦艇編號	交船日期	噸級	服勤時數	油料費			備註
				數量(公升數)	單價(元)	金額	
3017	85年6月	30	720	27,461	31.90	876	
3018	85年6月	30	720	27,461	31.90	876	
3019	85年11月	30	720	27,461	31.90	876	
RB-01	91年10月	50	1,200	46,311	31.90	1,477	
RB-02	91年11月	50	1,200	46,311	31.90	1,477	
RB-03	91年12月	50	1,200	46,311	31.90	1,477	
2001	90年12月	20	1,000	16,152	31.90	515	
2003	90年12月	20	1,000	16,152	31.90	515	
2005	90年12月	20	1,000	16,152	31.90	515	
2006	90年12月	20	1,000	16,152	31.90	515	
2007	91年7月	20	1,000	16,152	31.90	515	
2008	91年7月	20	1,000	16,152	31.90	515	
2009	91年7月	20	1,000	16,152	31.90	515	
2010	91年7月	20	1,000	16,152	31.90	515	
2012	91年8月	20	1,000	16,152	31.90	515	
2013	91年8月	20	1,000	16,152	31.90	515	
2015	91年8月	20	1,000	16,152	31.90	515	
2016	91年9月	20	1,000	16,152	31.90	515	
2017	91年9月	20	1,000	16,152	31.90	515	
2018	91年9月	20	1,000	16,152	31.90	515	
2019	91年10月	20	1,000	16,152	31.90	515	
2021	91年10月	20	1,000	16,152	31.90	515	
2022	91年10月	20	1,000	16,152	31.90	515	
2023	91年11月	20	1,000	16,152	31.90	515	
2025	91年11月	20	1,000	16,152	31.90	515	
2026	91年11月	20	1,000	16,152	31.90	515	
2027	92年5月	20	1,000	16,152	31.90	515	
2028	92年6月	20	1,000	16,152	31.90	515	
2029	92年5月	20	1,000	16,152	31.90	515	
2030	92年6月	20	1,000	16,152	31.90	515	
2031	92年7月	20	1,000	16,152	31.90	515	
2032	92年7月	20	1,000	16,152	31.90	515	
2033	92年7月	20	1,000	16,152	31.90	515	
2035	92年8月	20	1,000	16,152	31.90	515	
2036	92年7月	20	1,000	16,152	31.90	515	
2037	92年9月	20	1,000	16,152	31.90	515	
2038	92年8月	20	1,000	16,152	31.90	515	
2050	92年9月	20	1,000	16,152	31.90	515	
2051	92年9月	20	1,000	16,152	31.90	515	
2052	92年10月	20	1,000	16,152	31.90	515	
2053	92年10月	20	1,000	16,152	31.90	515	
2055	92年11月	20	1,000	16,152	31.90	515	
2056	92年10月	20	1,000	16,152	31.90	515	
2058	92年11月	20	1,000	16,152	31.90	515	
2059	92年12月	20	1,000	16,152	31.90	515	
2060	90年12月	20	1,000	16,152	31.90	515	
2061	90年12月	20	1,000	16,152	31.90	515	
2062	90年12月	20	1,000	16,152	31.90	515	
2063	90年12月	20	1,000	16,152	31.90	515	
2065	91年7月	20	1,000	16,152	31.90	515	

海洋巡防總局
艦艇油料明細表

中華民國102年度

單位：新台幣千元

艦艇編號	交船日期	噸級	服勤時數	油料費			備註
				數量(公升數)	單價(元)	金額	
2066	91年7月	20	1,000	16,152	31.90	515	
2067	91年7月	20	1,000	16,152	31.90	515	
巡護五號	81年11月	100	2,800	89,610	31.90	2,859	
巡護六號	81年12月	200	2,800	117,103	31.90	3,736	
巡護七號	99年12月	1000	2,800	469,380	24.69	11,589	甲種漁船油
巡護八號	101年11月	1000	2,800	469,380	24.69	11,589	甲種漁船油
巡護九號	102年5月	1000	2,800	469,380	24.69	11,589	甲種漁船油
ORB-02	92年6月	55	500	10,768	31.90	343	
ORB-03	95年3月	55	500	10,768	31.90	343	
ORB-05	95年4月	55	500	10,768	31.90	343	
ORB-06	95年5月	55	500	10,768	31.90	343	
101	86年6月	10	300	2,930	34.60	101	無鉛
102	86年6月	10	300	2,930	34.60	101	無鉛
105	86年6月	10	300	2,930	34.60	101	無鉛
106	86年6月	10	300	2,930	34.60	101	無鉛
601	93年8月	10	400	6,454	31.90	206	特勤快艇
602	93年9月	10	400	6,454	31.90	206	特勤快艇
603	93年9月	10	400	6,454	31.90	206	特勤快艇
605	93年10月	10	400	6,454	31.90	206	特勤快艇
606	93年10月	10	400	6,454	31.90	206	特勤快艇
607	93年11月	10	400	6,454	31.90	206	特勤快艇
609	93年11月	10	400	6,454	31.90	206	特勤快艇
610	93年11月	10	400	6,454	31.90	206	特勤快艇
611	93年12月	10	400	6,454	31.90	206	特勤快艇
M8快艇	82年01月	10	350	3,734	34.60	129	無鉛
M8快艇	82年01月	10	350	3,734	34.60	129	無鉛
M8快艇	82年01月	10	350	3,734	34.60	129	無鉛
M8快艇	82年01月	10	350	3,734	34.60	129	無鉛
M8快艇	82年01月	10	350	3,734	34.60	129	無鉛
M8快艇	82年01月	10	350	3,734	34.60	129	無鉛
合計			262,780	18,027,050		565,002	

